Written
Saint Assami
Selabagan Deoghar 8

[illegible]

(শ্রীগুরু নাম কেন 'রেকর্ড' [illegible]
ও "ধর্ম" বারে [illegible] বাড়িয়া ও [illegible] বাড়িয়া ও [illegible]
সংগ্রহ করিয়া ও [illegible]
[illegible] দিতে [illegible]।)

১৯২৮ ইং হইতে — ১৯৩৪ পর্যন্ত।

১৯৩৪ ইং [illegible]
[illegible] "[illegible]" নামে [illegible]

[illegible]

গুরুর বাক্য — গুরুর [illegible]
গুরুর বচন — ধন্য।

[illegible] P61
বিচার-সংসার — নিত্যানন্দ দাস
বুধীবিদ্ — বুধী [illegible] — [illegible]
সংস্কৃত [illegible] [illegible]
[illegible] — (বুধীবিদ্ — বুধী [illegible] — [illegible]
[illegible] বেদ — সংস্কৃত [illegible]
[illegible] না [illegible]
[illegible]।

[illegible] — [illegible]
[illegible] — P.44
[illegible] P47
[illegible] P61
[illegible] — P67
[illegible] — P.72

[illegible] — P. 48
[illegible] — P. 105
[illegible] — P. 2
[illegible] — P. 154
[illegible] — P. 21

মায়ের — কথা — P. 61
মায়ের চিঠি — নিজ কথা — P. 59
(গীতা — শেষ কথা)
শ্রীশ্রীমা — গুরু — P. 60
শ্রীশ্রীমা — ভক্তিযোগ — P. 72
গুরু — সেবা — P. 88
চণ্ডী — গীতা কথা — P. 92
Prophecy re — Sadhus — P. 99
সাধুদের, কাদের — ইঙ্গিত — P. 101–103
মায়ের [illegible] — P. 107
গুরু — আনুগত্য — P. 109
[illegible] — P. 116
[illegible] — P. 118
[illegible] — P. 136

[illegible] 15
29, 74, 75, 66, 67, 154, 155
226,

P. 209. মা — [illegible] — [illegible] — [illegible] — [illegible]
V. I [illegible] — [illegible] — [illegible]

"মা"

১

1913 — মা — "[illegible]"
মন্তব্য — মা [illegible]
1928 — Diary of Dinesh.
Calcutta.
9/10/28 মা — (১) [illegible] যাও — [illegible]
R. [illegible] — [illegible]
(২) [illegible] কি? [illegible] ও [illegible]
[illegible] 63/4 Beadon St. Calcutta
কলিকাতা — 63/4 Beadon St. Calcutta
R 10/10/28 মা — [illegible] ঈশ্বর। ঈশ্বরকে [illegible]
R [illegible] মা [illegible]
কলিকাতা —
R 18/12/28 মা — [illegible] কে [illegible]?
কলিকাতা —
R 28/12/28 মা — (১) [illegible] যাও।
(২) মানুষকে ভয় করিবে কেন?
R [illegible] ভয় করি কি?
(৩) সব [illegible] কি [illegible]?
R [illegible] ক্ষুধা।
(৪) তুমি [illegible] পারো না।
R Mother's address — 64/3 Beadon St. Calcutta

১৩২৯ সাল 1929

Book No I (Separate)

20-1-29

মন – (১) মনের কথা, সাধনা ও ঈশ্বর

মানবের বিপদ হইতে মুক্ত হওয়া যায়। বিপদে ইহা দরকার। মনের কথা স্থায়ী হইলে মানুষ বড় হইতে পারে।

কথা ও মনের কথা মনে। কথা ও দুর্বলতা আসে – উভয়ের তেজস্বিতা হইলে সুদৃঢ় করিলে ইহা দুর্বলতা মধ্যে হয়।

(২) (ভীরুতা সম্বন্ধে) ভীরুতা ও মনের দুর্বলতা, তারপর প্রাণের ব্যথাতে। প্রথম কোন বিপদ হইলে না যাহা নিজের কথাবার মুক্ত হইতে পারা যাইবে না – সর্বদা তোমার মনের মধ্যে থেকে বলের লোক তোমার সঙ্গে থাকিবেন। তোমাকে কেহ পরাস্ত করিতে পারিবে না।

(৩) প্রথম প্রথম লোক চাই সর্বগুণে গুণান্বিত – যাহাকে সম্মুখে দিয়া যাইতে পারি। তোমায় প্রথম লোক পাবে? শ্রীশচীন্দ্র ব্যক্তি মন দিয়া কেন?

20-1-29 Contd.

(৪) [illegible] ঠিক [illegible]। সুখী হইবে। [illegible] সে [illegible] করিয়া [illegible]। [illegible] [illegible] করিতে। সেইরূপ সব কাজের [illegible] এই ভাব রাখিবে। মনের [illegible] [illegible] দৃঢ় বিশ্বাস রহিবে। নির্ভয় হইয়া [illegible] সত্যের [illegible] না [illegible]।

(৫) মানুষ কোন সময় সুখী হয় কি? যেদিন মানুষ দুঃখের ভয় ভুলিতে পারে, সেদিন সুখী। তোমার ইচ্ছা হয় কিনা হয় না, এমন কোন কাজ করিয়া কি লাভ? যদি [illegible] হইবে বলিয়া, তবে [illegible] করিতে হয়। কিন্তু কার্য করিয়া [illegible]। কাজের [illegible] বিচার করিবে। [illegible] [illegible] করে। [illegible] না, বিচারও [illegible]। সাধারণ বিচারের [illegible]। তবে [illegible] বিচার [illegible] হয়।

বড় বড় কাজ করিতে মনের [illegible] হয়। [illegible] কার্য করিতে হয়।

(৬) [illegible] [illegible] হইবে সে [illegible] ভয় নাই।

(৭) কাজ [illegible] নাই। ধীর মনে বিশ্বাস (আসন্ন [illegible] কাজ নিয়ে [illegible])

(৮) আমি আমাদের [illegible] ভাবি, তাহারা [illegible] পারে না কেন? [illegible] [illegible] [illegible] (পাঠ)

4.2/29 মা — "সুখের [illegible] যে তোমার [illegible] সঙ্গে থাকা হইয়াছে।"

10.2/29 মা — "আমার ইচ্ছা তোমার তিন দিনের হয় — (১) তোমার [illegible] যে কাজ তোমার [illegible] তাহা থাকে। (২) তোমার [illegible] তোমার [illegible] হইয়া কাজ করে। (৩) তোমার [illegible] থাকা হইবে।"

"আমার কাছে তাহা ঠিক মনে হইয়াছে
বলিয়া কাজে চিঠি লিখিব যে চিঠি
সুভাষকে সেখাইবে কাজ হইবে।"

"আমি স্বার্থ দেখিয়াছি যে
তোমার কুনিস্পাই ও তাহাতে কুনিশ্চয় হইবে
না ও কাজকর্মে তোমার কাজ। কুনি
হয়ত যে কাজ পাইবে তার চেয়ে
অনেক বেশী পাইবে হইবে, তাহা পরিণামে
শেষে কর্তৃত্ব আসিবে।"

"কুনি কুনিস্ত সত্য তাহার মন
উঠিতেছে তোমার মনে কম ও অনেক
ঠিক হইবে।"

সাহেব বলিলেন

"তোমার পিতা সঠিক না হইয়াও আমার
চাহিতে।"

"যে ভাব ও কাজ কুনিস্ত লোকের হয়
তোমার কথা তাহা তোমাকেই দিলাম। অন্য
কুনি লোকের দরকার কি? কুনি কুনি হইয়াও হয়।

R "তোমার পিতা হইবে, যে ভাবে হইবে।"

R "কোন উপায় বাহির করিয়া অন্য
কারিস্থানে পিতা ও হইতে পারে।"

"অতি সাধারণ বিষয়ের কর্তৃত্ব
R অতি ভাল থাকে। তোমার এই বিষয় নিয়ে
করিতেছ — অর্থাৎ কাজ কাজের বিষয় ও অনেক
কিন্তু এ হয়ত এর চেয়ে অনেক বেশী তোমার
কাজের জন্য কুনি কুনি হইতে পারে — তখন
হয়ত কুনি পরিণাম ভাল হইবে।"

(Hint that I would have to give up
Banerjee's, with Calcutta Insurance I
was dismissed on 29.3.29 after my resignation had been accepted on 7.3.29
ahead) removed from the Board of Directors on 13.2.29)

"আমার ইচ্ছা যে আমি প্রতি
মাসের পূর্বে কুনি কুনি লোক রাখি। হয়ত
কিন্তু কাজ হইবে — সময় অপেক্ষা করে।"

10-2-29-Contd. আশ্রম Ashram

"আমার ইচ্ছা যে তোমরা সকলে একত্রে থাকা করিবে — কুটীরে যে তাঁহা হইবে আশ্রম ও হইবে কারিবে। আমার ইচ্ছা নিশ্চয়ই হইবে।"

"কাহারও নিকট কিছু না — তুমি বড় নিজে হইতে করিবে। মুখের কথায় হইবে হয়। হয় না হয় কাজে। বড় নিজে ও হইতে হয়। আমার নহে — সময় বলে দিবে। (আর হয় মেয়ের জন্য) জন্য আমার নহে হইবে হইবে। ইহার জন্য আমার (মাতার) পরিশ্রম করিতে হইবে। ইহা হইবে সাধিতে ও হইতে হইতে করিতে পারিবে।"

"এখন হয়ে হইতেছে তোমাকে কি দিনু, কি দিনু। হই ~~[illegible]~~ অনেক কথা দিলাম। কিন্তু তাহা না। যে ভাব তোমাকে সময় তোমার কাজ তাহা তুমি

10-2-29 Contd.

হইবে — আমার ইচ্ছা ও নহে তাহা তোমাকে বুঝান দিয়াছি। তোমাদের দিয়াছি যে আমার ভাব সকলকে দিবে। কাহাকেও আমার কাজ কর? তোমাদের নহে তার চেয়ে এখন বুঝান যায় তোমার ইচ্ছা তাহার চেয়ে আরও ও। তোমার সময় ~~[illegible]~~ তোমাকে দিয়াছি যে তোমার ইচ্ছা সেই সেটাই। (দাদাদের সময় দেখিব সময় দিবার ভাব কর দিয়াছি "তাহাদের (আমার ইচ্ছা সেটাই) নহে ভাব কাজ (যে) সময় আমার অনেক কাজ দিয়াছি।

"নহে নহে কাজ করিতে হইবে :—

(ক) সংসারে কর্তব্য।

(খ) ধ্যান, ~~[illegible]~~ ধারণা, আত্মশুদ্ধি ইত্যাদি।

10-2-29 (Contd)

"আমরা বলিতেছি — মহাই নীতি যদি
তুমি কাহারো কাছের বস্তু করিতে না।
যদি সে সকল কথা বলিবার
আমার ইচ্ছা ছিল না।"

"কি ভাবে বলিতেছি যদি
তবে যদি সাক্ষি করিবার। ইচ্ছাকৃত
হইয়াছে ভাবে কেন বাহির করিতে
করিব না? আর না সময় মত যদি।"

(কুর্দ্দ সকল কথা শুনার পর
বলিলেন) — "আমিও কুরআন (ধর্ম-সংস্কার),
কথানুসারে সংস্কার, কথানুসারে
বিচার, কথানুসারে সত্য, কথানুসারে
মিথ্যা।"

"তাহা = যীশুখৃষ্ট কথা — নিশ্চয়
ভিন্ন, বাকি সকলকে বিচার করা চলিবে।"

10-2-29 (Contd)

(কাজি কুর্দ্দী সাহিত্য পড়ে
ইংরাজি করিয়া বলিতেছেন — সকলকে
সাক্ষ্য — বলিতেছেন)
কাজি — "কুর্দ্দী সাহিত্য নাই। কার্য
সাধুভাবে কুর্দ্দীর কাছে, কার্য সকলকারে।
কুর্দ্দীর যখন সাক্ষ্য করা করিবার কাজিয়া
যায়। কুর্দ্দীর কেবল ঘোড়া করিবে
ভাবিবে ঘোড়া করিতে থাকে। কখন
তাহা ভাবিতে নাই।"

"আর তোমার মৃত্যু কারণের
বিষয় ভাবিতে যদি 25 বৎসর।"

"দুঃখ কার কে কারণ? কে মৃত্যুর
সকল সকার্য মৃত্যুকে কর্ম কার্য কেবল
নাহি মৃত্যুর কারণে না তেও উপদেশ
কারে যদি কারে।"

"তোমাদের যুদ্ধেও যদি সাক্ষ্য

10-2-29 Contd.

[illegible] তোমার [illegible] তোমার [illegible] সঙ্গে [illegible] তোমার [illegible] থাকে। বিবাহে যৌতুক [illegible] তোমার থাকে না। [illegible] মুক্ত আশীর্বাদ করিব। "[illegible] দুই ভাব মনে আসিয়াছে [illegible]। [illegible] না পারে, [illegible] মধ্যেই ভাব আসিয়াছে। "[illegible] মুক্ত করিব। [illegible] কখন [illegible] করিলাম। [illegible] আবার [illegible] লিখিব।"

"তোমার যে সাথি [illegible] মধ্যে মুক্ত করিব তাহার চেয়ে [illegible] হইয়া [illegible] তাহা [illegible] হইবে। তোমার [illegible] হইল। [illegible] কামাকুটি [illegible] তাহার; তাহার আকার [illegible] থাকে। [illegible] রবির মতো চলে। [illegible] মতো চলে।"

(দুইবার [illegible]) — [illegible] আসিতেছে। "[illegible] যে [illegible] সাথি তাহার

10-2-29 Contd.

"[illegible] অনুভব [illegible] হইতে দুঃখ হয়, [illegible] হয় তখন [illegible] হয়।"

"তোমার [illegible] কি হইল দুইটি ভাব মনে উঠিয়াছিল, তাই [illegible] করিলাম, তাহার [illegible] মনে [illegible] তাহা [illegible]।"

12-2-29. (From note-book)

মা — "আমার [illegible] আমার [illegible] যে নিজে [illegible] বাধা [illegible]।"

মা — "সকল আত্মীয়ের উপকারের জন্য [illegible] সময় [illegible]। আমি আশীর্বাদ করি তাহা [illegible] হয় কেন? আমার ইচ্ছা যে আমি [illegible] স্বার্থ নাই [illegible] হয় তাহা হইল তোমার [illegible] তাহা [illegible] আশ্রয় করিবে।"

ধীরানন্দ-নিকেতন

মায়ের-চিঠি — (1)

5-4
29

(৪-৪-৪৮ তারিখে 66 South Sukhee Road কলিকাতার আমার নিকট ও আমিও কাল কলিকাতার তারিখে লিখিয়াছিলাম, ৪ই চিঠিখানি শেষ-কে দিয়া আমাকে লিখিয়া ও পাঠান যাইবে তাহাকে সে কথা দিয়াও পাঠাইয়া পরদিন ও আমাকে দেন)

আমি আসিয়াছিলাম তোমার সঙ্গে আমার সাক্ষাৎ হইল না। তোমার সঙ্গে অনেক কথা বলিবার ছিল। যাহা হউক কিছু লিখিয়া দিয়া যাই। কাজে যখন হাত দিয়াছ তখন কাজের শেষ সময় পর্যন্ত মনের বল রাখিয়া চলিবে। ভক্তের দুর্বলতা, সঙ্কীর্ণতা, ইহাদের আশ্রয় ও কখন ও আশ্রয় দিবা না। এক মনের বলে মানুষ বাঁচিতে শেখে হইয়া থাকে। মনের বলে সত্যের ভগবানের দর্শন পায়। ~~মনের বলে সত্যের ভগবানের দর্শন পায়।~~ মনের বলে মানুষ নিরাকার, নির্বিকার

৫/৬/৪৮ ২৫

৩

চিরালয়ে নিশিয়া যায়। অবস্থা বিশেষে কর্ম্ম করিতে হয় এবং অবস্থা বিশেষে কর্ম্ম ত্যাগ করিতে হয়। তোমাকে আমি বিষয়ে লিখিতেছি তাহাতে অন্যে দোষ ধরিতে পারে, কিন্তু আত্ম মুক্তি বিচারে ইহার কোন দোষ আমি দেখিতে পাই না। শ্রীকৃষ্ণ অর্জ্জুনকে কর্ম্ম করিতে ও যুদ্ধ করিতে কেন বলিয়াছিলেন? অর্জ্জুনের অবস্থানুসারেই তাহাকে এই উপদেশ দিয়াছিলেন। অনেকে বলিতে পারে যাঁহারা ত্যাগী তাহারা কেন বিষয়ী লোককে উপদেশ দেন ও তাহাদের সঙ্গে মিশেন? শাস্ত্রে সুস্পষ্ট ভাবে বলিয়াছে যাঁহারা নির্বিকার অবস্থা উপলব্ধি করিয়াছেন তাঁহারাই আবার সম্পূর্ণ অবস্থায় আসিয়া সকল কাজ করিতে পারেন এবং তাঁহারা চিরদিন জীবের পক্ষে মাকেরা। চির কালই এই কথাই আছে। অমুক বলা করা উচিত। অমুক মানি

[illegible]

[illegible]

[illegible]

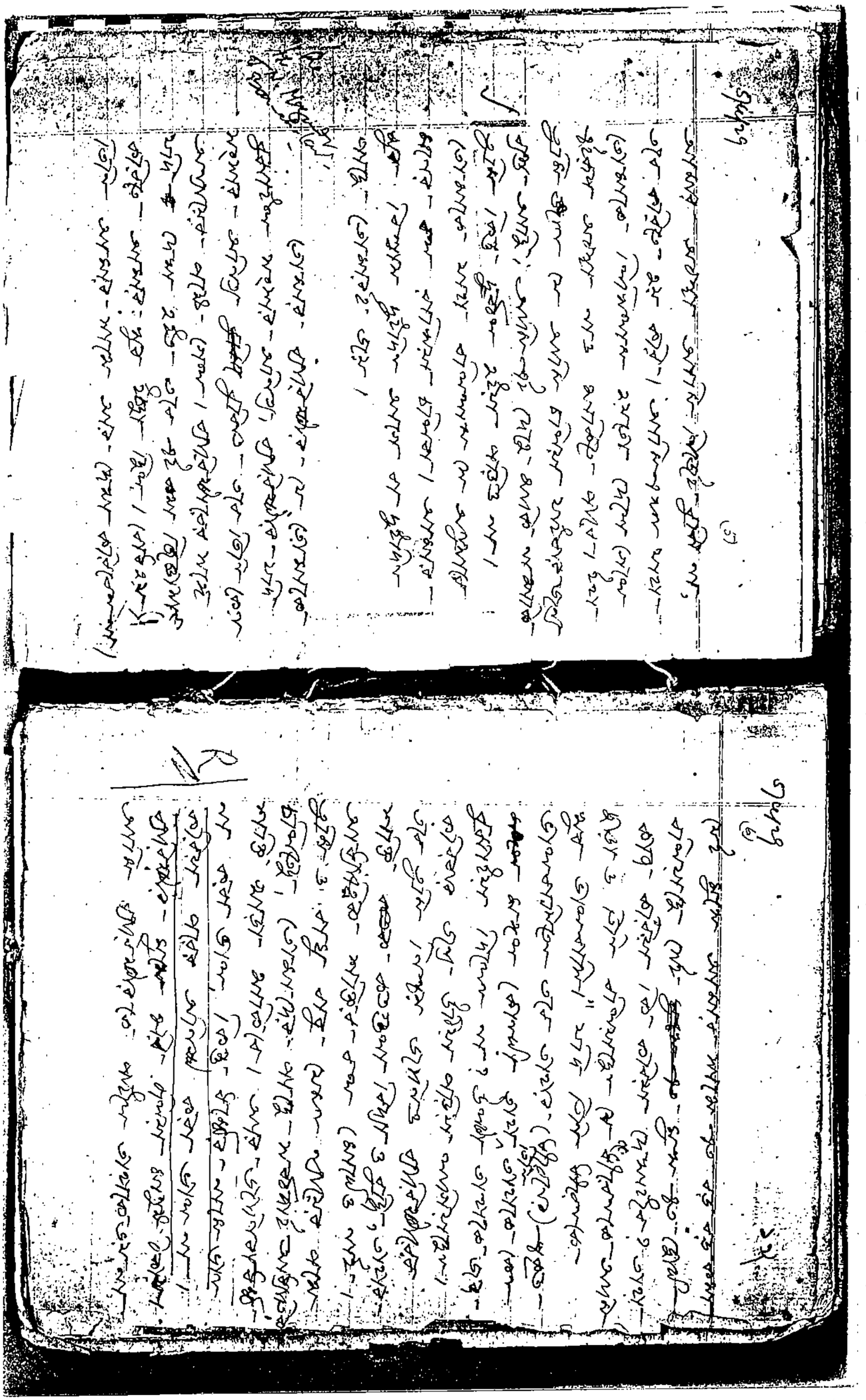

১৭/৫/২৫

(৭)

করিয়া কয়েকটি কথা উল্লেখ করিতেছি। তাঁহার কাছে আমার কোন স্বার্থ নাই এবং তাঁহাকে ভয় করিবার কোন কারণ নাই। যেখানে স্বার্থ সেখানে ভয়। তিনি গুণজ্ঞ ভদ্রলোক ও বিদ্বান লোক কখন কি বলিলেন ও কাজে কি দেখাইলেন। আমার কাছে এখন তাঁর দেখাইবার যে একটুকু মধ্যমার্থ এবং ধীরেরও ধিক্কার আমি যদি দেশে যাইয়া পারস্য ভ্রমণ যাই পারিতাম তাহলেই, আর যদি পারস্যে আসিয়া থাকি, তবে আমার কবিতাটা আসিতে হইবে, যদি রাখিয়া থাকি তবে ব্যারিষ্টারের সহিত আমার একদিন আলাপ করিতেই হইবে, না হয় আমি ভদ্রলোক বলিয়া তাঁহার ভাল করা উচিত আমার বড় আসিয়াছে। বিদ্বান ভদ্রলোকের স্বভাব কেন এরূপ থাকিবে? মূর্খ লোকেরা এরূপ থাকিতে পারে। বিদ্যা এবং অনুভব কোথায় রাখিলেন? আমার ব্যারিষ্টারের

১৭/৫/২৫

(৮)

প্রতি খুব বিরক্ত হইয়াছি। মানুষের উপকার করিতে পার আর না পার অপকার করিও না এবং যাহারা করে তাহাদের সঙ্গে আর করিও না। কুসঙ্গে বিলীলে নিজেও সেই কাজ হইবে। হয় না সকলেই মানুষ হয় এবং সকলে সেই হয়। পশুদের স্বভাব নিও না। যদি সাধুতা বাস এবং ভিক্ষা করিয়া খাও তবুও সেই মত গতি নিও না যাহারা মত থাকে তাহারা কোন কাজে ঠিক না। তোমার আমার নিকট যে বলিয়াছে। এই আমার আমো মিথ্যা প্রকৃত আমো না। সর্ব্বদা চক্রবর্তীর কথা মনে রাখিয়া চলিবা।

Note. চক্রবর্তীর এই লেখক মাসের নিকট পরিচয় পত্রখানা - কবিতা - মনে - যে কাং ভ্রমণ সংস্কারে যে যে দর্শন গুলিকে...

এখন তোমার কার্যের পক্ষে

আমি আছি, কিন্তু আমি তোমাকে

(9)

যদি বহুত ভীষণ আমি তবে কাহাকে
তোমাকে দুই কার্য্যের জন্য দীর্ঘ আবার
কর্ম্মবিহীন নির্ব্বিকার অবস্থায় পৌঁছাইবার
জন্য আকাঙ্ক্ষা ও প্রার্থনা করিয়াছে।
চিরদিন তোমাকে মোর অনুকূলে রাখার ইচ্ছা না। রাবণ যখন সীতা
হরণ করিয়াছিল রাম বিনা যুদ্ধে
সীতাকে উদ্ধার করিয়া নিতে পারিতে;
তবে যুদ্ধ করিয়া রাম যদি
বিনা যুদ্ধে সীতাকে নিত, তবে রাম স্বামি
সীতাকে পাইত, দুষ্টও দমন হইত
এবং অন্যের উপকার হইত না। তাই রাম
দুষ্টের দমনের জন্য ও অন্যের উপকারের
জন্য এই যুদ্ধ করিয়াছিল। নিজের স্বার্থের
জন্য হইলে আর যুদ্ধের দরকার ছিল না।
রামের এই যুদ্ধ যুদ্ধ নিজের স্বার্থের
জন্য নয় এবং রাবণের প্রতি কুচিন্তা
করিয়াও না। তোমাকেই হারিয়ে
বলিয়াছিল যে তুমি সুন্দরকে হিংসা করে,

(10)

তখন তুমি যদি এইকথাটি বুঝাইয়া দিতা
তবেই। তখন হনুমান ক্যাবিমীর আর
বলিয়াছিল "তুমি সন্ধ্যা করিও না" জগতে
কেহ কাহার ও শত্রু না, কেহ কাহারও মিত্র
নাই, কেবল ব্যবহারেই শত্রু মিত্র হইয়া থাকে।
ক্যাবিমীর যে এইকথা তোমাকে বুঝাইয়াছে
সে কেন তোমার প্রতি শত্রুতা করিল?
কাক মন্দির সাজিয়া জগৎ ভুলাইতে চাহিল
কি হইবে? যাহার চক্ষু আছে সে কাকাকে
চিনিবেই। জ্ঞানে পরকে পরের কথা বুঝাইতে
পারে না, তবে নিজেকে বুঝাই কেন।

আমি তোমাকে কার্য্যের জন্য
নির্ব্বিকার এবং কর্ম্ম ত্যাগের জন্য সীতাকে
হরণ করিয়াছি। তাহার পরিণাম তোমাকে
দিয়া দেখাইলাম। এক "আমি" দেখ কিভাবে
কাহাও বলিয়াছি এবং ত্যাগের কথাও বলিয়াছি।
অবশ্য বুঝিয়া আমার ধরণ।

(ইতি আশীর্ব্বাদিকা মন্দোদরী)

15-4-29
16-4-29 } তারিখ পূর্ব্বেকার লেখা।

21-12-29
9-30 P.M.
(about)

20/B Karbala Tank Lane
Calcutta.

"মা— গত কিছু বৎসরের মধ্যে কয়েকবার একটি ভয়ানক শক্তির আমার সময় সময় হইয়াছে। বিবেকানন্দের সাথে একথা হইয়াছে। হয় (৪) দিন পূর্ব্বে ও একথা হইয়াছে। বিবেকানন্দের সাথে একথা হইত। তখন তিনি বলিলেন যে ইহাতে একটি কাজ হইবে— অবাধ পরে বিস্তৃত এই ইত্যাদি যে হইয়াছে তাহার ভূমিকাস্বরূপ। আমার ও এই পরিবর্ত্তন সময় ঠিক তার আসিতেছে। হয় ও তোমাকে যে যে কথা বলিয়াছি সেসব কাজের সূচনা হইতে পারে।"

"আমার জীবনে কোন কাজ আমি পূর্ব্ব হইতে বিচার করিয়া করি নাই। পরকে কোন দিন ভয় করি নাই। পুণ্যের জন্যও চেষ্টা করি নাই। সত্যের প্রতি লক্ষ্য ছিল। কেবল অনুসরণ করিতাম।"

"মুসলমানের অবস্থা পরিবর্ত্তনের অতীত। ইহা না হইল এই উপায় (মুরগীর ডিম) খাইতাম না ও কেহ খাওয়াইতে পারিত না।" (এ সময় মায়ের শরীর অত্যন্ত দুর্ব্বল ছিল। ডাক্তারে মুরগীর ডিম দুধের সঙ্গে অথবা মাছের ঝোলে খাইতে বলিত ও খাওয়াইত)

"দুর্ব্বলতাই পাপ। যাহাদের মন দুর্ব্বল তাহারা মনে অত্যন্ত কষ্ট পায়। যাহারা অন্যায় করে তাহাদের মন দুর্ব্বল থাকে। যাহারা ন্যায় ও সত্যের আশ্রয় করিয়া আছে তাহাদের মন সকল সময়ে পৃথিবীর একদিকে, তাহারা একদিকে। কিছুতেই মন দমে না।"

"বিবেকানন্দের সমাধির স্থান পড়িলে মনে হয়। তাহার সমাধির স্থানে বুঝা যায় যে তাহার সমাধি হইয়াছে। তবে সমাধির অনেক স্তর আছে।"

21-12-29 Contd

দুই একবার উহাকে ডাকিলে কেহ কেহ আর সেই রোগীর নিকট যাইতে চাহে না।"

গুরুতর পঞ্চ উক্তি — আমি (ডাক্তার) কয়েকটী উষধের নাম বলিতে বলিলে (যাহা দ্বারা ব্যবসা করিতে পারি) —

মা বলিলেন — "আমার তুমার মনে নাই। অতি নিম্নস্তরের ~~কথা~~ বিষয় তুমরা আমার বিশ্বাস হয় না। আমি যত দিয়াছি বলিয়া কাজ হইয়াছে।" (৪৪ বৎসর বয়স আমার বিশ্বাস [illegible] "সম্প্রতি [illegible] ডাক্তার [illegible] দিতেন [illegible] সম্পূর্ণ [illegible] ডাক্তার।)

ডাক্তার — আমার বিশ্বাস হইলেও হইতে পারে?"

উত্তর মা — তার পর মা নিম্নলিখিত কয়েকটি উষধের কথা বলিলেন। Percentage of cure

আরো বলিলেন — "সত্তর আশি ভাগের উপকার হইত।"

21-12-29 Contd

উক্তি :—

মা বলিলেন — "হৃদ্রোগ Palpitation (বুক কাঁপা) কিম্বা যে কোন প্রকার হৃদরোগ একেবারে নির্দোষ হইয়া যায়। তুমি নিজে তৈয়ার করিয়া।"

একটি ভেলা বোকা তৈয়ার করিয়া দেড় পোয়া আদাজ জলে কয়েকটি গোল মরিচ সহ সিদ্ধ করিয়া একপোয়া থাকিতে নামাইয়া ছাঁকিয়া শিশির মধ্যে করিয়া একটি আধটি দাগ কাটিয়া খাওয়াইতে হইবে। (Heart or Palpitation) অমুক যখন তখন করিয়া যায়।

21 Typhoid Fever (টাইফয়েড জ্বর), (বসন্ত

3 রক্ত পড়া :—

উত্তর — "সাবুদানা, দুধ খাওয়া ও সহ্য হইলে নাই — ক্রমশঃ বাড়িয়া খাওয়াইতে হয়।" মা মুখে বলিয়াছিলেন।

21-12-29 Contd.

৩) যে কোন জ্বরের ঔষধ :—

(ক) "কেলাডোনা-সিকর, তুলসী পাতা আদা একসঙ্গে ছেঁচিয়া রস খাওয়াইতে হয়। রসিকা বেল ওদের জ্বরে ফল খাওয়া নিষেধ।"

খ সামান্য পাতা ছেঁচিয়া রস ফিল্টারিং কাগজে ছাঁকিয়া, ২/১ ফোঁটা পারিমাণ ২শক্তি ব্যাপী ঔষধের রস অল্প জলের সহিত মিশাইয়া দিতে হয়। সিসিটে দুই (৩) মাত্রা ৩ ঘণ্টা অন্তর। আমাদের নিজে খাইয়াছি। ভাল করিয়া ছাঁকিতে হয়, উপরে জলেতে ভাল কাজ, নীচের ছাঁকাতে ভাল ঘৃত খাওয়া হয়।"

গ ধীরেন — আমি যে ঔষধ দিব তাহাতে কি রোগ সারিয়া যাইবে?

উঃ — ক. ৭৪ পৃষ্ঠায় দেখ।

also

21-12-29 Contd. কার্য সিদ্ধি বর — 22 Power of Transmission

ঘ উঃ "তুমি চেষ্টা করিয়া যেমনভাবে তোমার মনে যাহা উঠিবে তখন বিবেচনা না করিয়া প্রেরণা দিবে, তাহাতেই রোগ সারিবে। কয়েকদিন চেষ্টা করিয়া দেখ না। ভুলে গেছ কিছু যাহা উঠুক তাহাই দেও। অমুক বাড়িতে ঔষধ চালাইব। অনেকেই ঔষধের জন্য ধরিয়াছে, কিন্তু তাহাদের কেমন মনে জোর পাই না। তোমার কেমন জোর পাইতেছি। চেষ্টা করিয়া দেখ না, আমার বিশ্বাস সাহিত্য কেমন তোমাকেই দিয়া করাইব।"

(কার্য সিদ্ধি বর) মায়ের বরদান

"তোমাকে একটি বর দিলাম। তাহা হইল — যে কাজে হাত দিবে সে কাজ সিদ্ধি হইবে।" কোন ও বিশেষ কাজে হাত দিলে সম্মুখে বাধা বিঘ্ন দেখিলে ডরাইও না। প্রথম মনে উঠিল তাই বলিলাম। ইহাতে কেহ নিজে সাধন করিয়া যায়, আবার কেহ পরের দ্বারা ও যায়। যখন কুটিল

21-12-29 Contd.

বাসনার নিবৃত্তির পথে ছিলাম তখন সুখভাবে ইহা মনে ছিল। পরে একজনের দুঃখ মনে উঠিয়াছে। ভবিষ্যতে সে মরণের আগে বলিয়া যাইব। আজ অবধি দুঃখিত হইয়া মনের ভোগ হইল, তাই বলিয়া রাখিলাম। ইহা শুনিলে সব হইবে।

~~[illegible]~~ সাধারণ জিনিস (উইল) চাহিলে তাহা হইয়া কত বড় জিনিস পাইবে।" (৮০ পৃষ্ঠার শেষ — "কর্মবিপাকের ফল। যেন সব কাজ ভুল হয়। অথবা নাস্তিকতাবে [illegible] পারি না। মনে [illegible] হইলে [illegible] না। [illegible] পূর্বজন্মের সময় ও আমাদের লোকে চিনিতে পারে না। এক এক সময় এক এক রকম ভাবে। যে যেমন ভাবের সহিত কথা বলে তাহার সহিত সেরূপ কথা বলি। অত্যন্ত বিরক্তভাব, কিছুর মধ্যেই আকর্ষণ নাই, দেহ বেঁচে থাকে না। ছেলেপুলের এত কোন বস্তুর সঙ্গে থাকে না। কখন ও না যার

21-12-29. Contd.

সংসারী।"

জ্ঞানদা সম্বন্ধে কথা উঠিলে মা বলিলেন :— "শরীরের কষ্ট না থাকিলে তাহার শিক্ষা হইবে না। যখন শিক্ষা হইবে তখনই সকলের কাছে নিজের দোষ স্বীকার করিবে ও বলিবে। এখন আমার (মা) সঙ্গে দেখা করিতে চাহিলে নিষেধ করিও।" ৪৮K I

৪৮K II

26-12-29.

R³ মা — "বুদ্ধিজীবী পুরুষেরা কোন বুজরুকী দেখায় না। যদি কোন জিনিস মনে জাগে তাহা নিষ্ফল হয় না। ইহা কাহারও ভাগ্যে থাকিলে কিম্বা নিজের প্রারব্ধে হয়।"

V.I. R³ মা — "বুদ্ধিজীবী পুরুষেরা সবই করিতে পারে। তবে ইচ্ছা হয় না। মনটা অত্যন্ত সঙ্কোচ করিতে হয়।" —

26/12/29 Contd.

(কাথারও) বুদ্ধীজীবীর পর অর্থাৎ
পারদের সময় প্রকৃতির সুক্ষ্মভাবে কোন
সিদ্ধির ইচ্ছানুসারে সেই সিদ্ধির কাজ
করিয়া যায়। কোন নিয়ম নাই।"

ঃ: দীপেন — আমাকে যে কার্য্যসিদ্ধির "বর"
দিয়েছেন তাহা দিবার কোন ইচ্ছা হইল?

R: ঃ: মা — "হাঁ অবশ্য হইল। নিজে করিয়া না,
তোমাকে দিয়া দিলাম। তবে আমি
ছুর মধ্যেই আছি। বুদ্ধীজীবীর পর যে সময়
করা সময় তাহাই পারদ। কাথারও কাথার
ও বুদ্ধীজীবীর পর তাহা ভাল হয়,
আবার কাথারও কাথারও প্রাণি হয়।"

মা আমার সমস্ত কাজের মধ্যে আছেন

—o—

কাহাকে কাহাকে উপদেশ দিয়াছি দীপেন
বলায় —
মা বলিলেন — "একজন সাংঘাতিক
রোগী ছিল।"

২য় পৃষ্ঠা

৩৩

26-12-29
Contd.

অন্য — দীপেন — ব্যবসায় যে দিকেই যায় সে
দিকেই বড় হইবে? (অর্থাৎ লাভ না হয়।)

ঃ: মা — "তোমার দিকেই যাইবে। লাভ না
ভাল হইল সবতে মন্দ হইয়া যাবে না।
দুর্দশা বড় হইল বলিয়া যায়।"

Read over to Mother
Mother said - "it will be right."

—o—

অন্য একটী দিন কথা হইয়াছে।
মা বলিলেন — "অধিক অধিক দীন হওয়া হইল।"
(নামের মধ্যে খুব কথা [illegible])

মা — "কার্য্য সিদ্ধি সম্বন্ধে এক নিয়ম
নাই। সময়ের মধ্যে যখন যেটা ও
ঠিক — অর্থাৎ আকাঙ্ক্ষা হইলেই সিদ্ধ হয়।
যে যেমন পথে কার্য্যসিদ্ধি করিয়াছে সে
সেই পথের মত বলিয়া বলে। কারুকারও কাথের

26/12/29 Contd. See also p. 65

উপায়ের কথা বলিতেছি।—

২। কার্য্য করিতে করিতে ব্যক্তির মরিয়া যেখানে কার্য্যসিদ্ধি হয়।

২। কাজ করিতে করিতে এমন মনে হয় যে সিদ্ধি হইলেও সুখ আসে না, না হইলেও দুঃখ হয় না। অর্থাৎ মনে সুখ দুঃখের রেখা থাকে না, অথচ কার্য্যটি ~~[illegible]~~ হয় সুখরেখা হয়। এক অমূল্য আধ্যাত্মিক কথাটি রে-রেখা হইয়া যায়।
"তুমি ও নাচিয়া থাক, আমার ও নাচিয়া থাকুক আমার (কাজের) উদ্বেগ অবশ্য কমিয়াছে।"

৩। "কাজ করিতে করিতে সিদ্ধি না হইলে বলিয়া মন নিরাশ হইয়া যায়; পূর্ব্বের অন্ধকার আসে—তার পর সিদ্ধ হয়।"

৪। "কতগুলি কাজ হয়—হবার দ্বারাও অর্থাৎ কাজ করিতেই ও হয়ে যাইতেছে।"

26-12-29. Contd. See also p. 65

৫। "শিশু যদি হয়ে যায় কাঁদিতে কাঁদিতে দুধ আসি বলে সব উদ্দেশ্য সাধিতে—ইত্যাদি ভাব।"

"মোটা কথা হইল কাজের মধ্যে কার্য্য সাধন হইয়া যাইবে।"

"এক এক রকম কাজে এক এক রকম শক্তি দরকার। ১নং হইতে ৬নং পর্য্যন্ত নানা কাজে শক্তির কথা হইল। কোন নিয়ম বলা নাই। কাজ করিতে করিতে নিজেই বের পাইবে—কোন কাজে কিসে হয় পাইবে।"

"কর্ম্মখানি কাজ করিয়া দুর্ব্বল হইয়া কাজ ছাড়িয়া দিলে হবে হয় না।"

"তোমার কাজ সকলে নিরাশ না হওয়া হইবার নাই। কাজ করিতে করিতেই হয়ে হইল।"

26-12-29.

কাল রাত্রে ভাবিলাম যে তোমার কাজ আজ রাত্রেই হউক। কিন্তু পরে ভাবিলাম যে আস্তে আস্তে হইবার ইচ্ছা। যদি খুব ইচ্ছা হয় তবে রাত্রেই হইবে বলিয়া।"

"তোমাদের ও সেইরূপ। যাহা ঠিক ঠিক ইচ্ছা করিবে তাহা হইবেই। ইচ্ছার দৃঢ়তার জন্য অনেক সময় কাজ হয় না। ইচ্ছা করিতে করিতে আবার কাম আসে। ইচ্ছাই সব।

"দুবার সত্য কথা বলিয়া অভ্যাস ঠিক করিতে হইবে। অভ্যাস করিতে করিতে মনের ভিতর তাহা চলিয়া যায়।"

"নিজের ইচ্ছা করিয়া ভগবানের উপর (শিষ্যের কাছে "মাই ভগবান) নির্ভর করা (Make this Dhuen should be).

"দুর্ব্বলতা নাশ করিতেই। অনুরূপ সাহস বৃদ্ধি করিয়া জয়ী হইতে হইবে।"

— o —

This should be written in proper place.

15-4-29. — এক পরিবার — "এক মুসলমান হইল। তাহাকে চলা কঠিন। আমরা তার সেবা করিয়া কাজ করার জন্য কথাটা কহিতে হয়। নিজেকে ছোট করিয়া কহিতে হয় — না হয় দাঁড়াইতে হয়, শিষ্যের মহাভাব প্রকাশ করিয়া কাজ করাইতে দেখিয়াছে। আর সেবার দিয়া কাজ যায় কাজ করিয়া কহিতে হইবে বলে। মানুষ মানুষ একজন একজন হয়।

16-4-29. ১। কাজে ছোট বড় (কাজ) নিজেই নিজের বন্ধু। তার পরে সংসার। ~~[illegible]~~ ~~[illegible]~~ ~~[illegible]~~ ~~[illegible]~~।

২। "সকল মানুষের এক সেবাধর্ম মহাভাব চলা যায় না। নিজের ইচ্ছা হইবে হইবে।"

৩। বৃদ্ধাবন (মাই সেবাশ্রম) সম্বন্ধে কথা উঠিয়া বলে তার হইল যে কলিকাতা সেবাশ্রম করিতেছি। (পর কথা বলে হইল কাজ যে শিষ্যের সকল কাজ হইতে ও সকলের উপকার করিতে পারিবে)। পূর্ব্বে আমের একজন ধরে হইয়াছিল যে আমার পূর্ব্বজন্মে তিনি গ্রাম করিয়াছেন। পর সকলে সেবা ও সাধনা হইয়াছিল শিষ্য ইত্যাদি হইবে বলে।"

Repeat-tation

"কাল বাসে ভাবিয়াছিলাম যে তোমার কাছ আর বাসার হইব; কিন্তু পরে দেখিলাম যে আগে আগে হইবার ইচ্ছা। যদি মুখে ইচ্ছা হইত তবে বাসার হইতে পারিত।"

Repeated (Mrs Tuli)

"তোমাদের 3 ভাই বোন। যার যিনি যিনি ইচ্ছা করিবে তার হইবে। ইচ্ছার সুখের জন্য অন্যের অসুখ কাজ হয় না। ইচ্ছা করিতে করিতে আবার ভাল আসে। "ইচ্ছায়" সব।"

"সকলই শক্তি দান। কিন্তু, কার্য্যটি করিতেই সময় লাগে। অভ্যাস করিতে করিতে মনের ইচ্ছা তাই চলিয়া যায়।"

"নিজে ইচ্ছা করিয়া তাহাদের উপর (ধীরেনের কাছে "ভাই তাহারা) নির্ভর করা ভাল।" (Mr. Thi Bhuban should do.

16-4-29 Contd.

"দুই ঘণ্টা সময় নিয়ে আকিবে। অমুকের (ধীরে.) সহিত মুখ করিয়া জয়ী হইব হইব।"

~~1929~~

8½

~~6-4-29~~

16-4-29 Contd.

16-4.29 Contd.

মা পিসিমা-মহিলা-সমা-ইত্যাদি আলোচনা করিলেন — কোন্ ঘটনা ইত্যাদি আলোচনা হইল।

মা-বাবা (মা, ধীরেন) দুটি কাজে আসিবে আমি সেন বড়ুয়া হই — আমিও প্রথম কাজ করিতে পারি। পিছন ভাবটি হয় না। (সোজা সোজা হইলে) সেন আমার নিকট আসিয়া হাত ধরে নাই দুটো। সাথে সাথে হইয়ার দুটি (ধীরেন) সেন দুর্বল হইয়া সুখ দুঃখ মিলিয়া না সোজা-আসা নিয়া হইয়াছে। সবাইকে পর্যন্ত আমি বলিয়াছি।"

Without date
1929 –

মা – "ভোলানাথ ও কত বড় হয়েছে। আর আর কখনও সে যায় না।"

মা – "হরিসুন্দরকে বলিয়াছি যে তাহার মরণ-ভয় হইলে আমাকে ডাকিতে ও দুঃখ সময়েও আমাকে ডাকিবে।"

Note – মহারাজ দুর্গাপুরে আসিয়া শুনিলেন মা ও হরিসুন্দর অসুস্থ ছিলেন। সুকুমার (শীকর বালকের কাছে) আসিয়া হরিসুন্দরের কথায় মায়ের ও সুস্থ হওয়া পরে হরিসুন্দর সুস্থ হয়। সে সময় – বুঝিলাম মা হরিসুন্দরকে বলিয়াছিলেন।

1930

5.1.30. Q "সুখ-দুঃখ ছোট-ছোট ইচ্ছাগুলি হইয়া যায়, বড় ইচ্ছাগুলি হয় না কেন?"

R ভীষ্ম – মা – "ছোট-ছোট ইচ্ছাতে মনের বল বেশী থাকে বলিয়া হয়। বড় বড় (ইচ্ছাগুলিতে) মনের বল কম থাকে কিংবা সময় হয় না।"

R মা – "পরনিন্দা করা উচিত নয়। পরনিন্দাতে (যাহা নিন্দা করে সে) তাহারা ভাল হইয়া যায় বলিয়া অপর কথা থাকে না। তাহাদের ভালোর জন্য সাধনা করাতে ত্রুটি নাই।"

Q মা – "বিশ্বাস ভগবান মহাধন।"

R মা – "মনের বল – প্রাণের বলই মন। Heart disease (হৃদ্‌রোগ) মনের বলে সারিয়া যায়।"

5.1.30. Contd.

"অবসরভাব ভুগে না। উহা Heartfelt হইতে হইবে। এইরূপ অবস্থা হইতে যায়। সে অবস্থায় কথা বলা হয়। অনেক চিকিৎসক রোগীর অনেক সময় অবসন্নতা আসিয়া যায়। অনেক সময় রোগ বিশেষে রোগীর বিরক্তভাব উপস্থিত হয় না। রোগী বিরক্ত হইলেও তাহাকে কষ্ট দিতে নাই।

"সব সময়ই নিজের মতের বাধা আসিয়া উপস্থিত হয়। নিজেকে সাহায্য উপস্থিত হয়। মুখের কাছে দিয়া দিতে নাই। ও জায়গা একটু কথামতো না করিয়া চলা যায় না।"

"কাহাকে বিশ্বাস করা যায়? যাহার সত্যের প্রতি অনুরাগ আছে। পরের মাথায় কাঁঠাল ভাঙ্গিয়া হিংসা করিয়া কেহ বড় হইতে পারে না। হিংসাতে নষ্ট হইয়া যায়।"

5.1.30-Contd.

"ব্যভিচারী লোক কখনো বাঁচে না। সুরেন বাবু ইত্যাদি অনেক ব্যভিচারি কর্তা। ইহারা দেশিয়ে লোকের সাধন ও লোককে উপদেশ দিয়া সারা হয়। অবস্থানুসারে ব্যবস্থা।"

"(..... অন্যায় নিজের জন্য সহ্য করিবে কোন দোষ নাই।)"

১৯৩০ইং বিভিন্ন তারিখ।

"এই জীবনেই তোমার বীজের বৃদ্ধি হইল। ফলাকার তোমার কাজ সকল (তোমার ইচ্ছানুসারে) হইবে। তোমার বৃদ্ধি হইল। (বৃদ্ধি অর্থ আমি "ওয়ন" বুঝিলাম।)

কেহ ভোগ করিয়া থাকে। কিন্তু কেবলি ভোগ থাকিলে তোমা অপর বৃদ্ধিতে পারে না। তুমি পারিবে জানিয়াই তোমার ব্যবস্থা করিয়াছি।

—o—

১৯৩০ইং

কাজের ও সকল নিকট উপস্থিত।

"তোমাদের যে কার্য্য তাহের মধ্যে বিলাসিতা ব্যতীত অন্য তাহে প্রকার নিই। খাওয়া পরা নির্ধারণ হয়। ইহাতে সাহস ও উৎসাহ হয়। যেটি নাই হইলে বিশেষ কাজ হয়।"

পুনঃ কথিত :

"পূর্ব্ববিদিত (তোমাদের) সিদ্ধান্তের মতামতের তাহার সাক্ষি।"

মন্তব্য করিলাম — "সাক্ষ্য যথেষ্ট"

—o—

P.28 মুসলের আদেশ—(ধীরেন্দ্রের প্রতি)

"উঠিয়া দিয়া যাও।" "উঠিয়া দিয়ে যে আমার (মায়ের) বিশ্রাম হয়না বলিয়াছি তাও কিছু না।"

২৪/১২/২৬ইং তারিখে যা লিখিয়াছিলাম এখন বিশ্রামের দিকে লক্ষ্য রাখিয়া বিশ্রাম হয় না।

অন্য: "উঠিয়া দিয়া যাও"

আদেশ পেয়েরে — আমি (ধীরেন্দ্র) বিশ্রাম করিবার জন্য যে বলিয়াছিলাম বিশ্রাম হয় না" তাহার উত্তরে বলা হইবে — "তোমা কিছু না" "তোমার সুখ হয়, দরকার তাহা তোমার নিজের। অন্যান্যের প্রশ্ন।"

R

" হয়তো উঠিয়া দিয়া তাহার জীবনের উদ্দেশ্যের কথা সেখানে তাহাতাহা হয় দরকার তাহাই হইল, কিন্তু নিজের হইয়া সাধিয়া হইল। সাময়িক

সাময়িক সাময়িক আনন্দ হয় হইয়া আবার অসুখ হইল — ধরিলাম হইল না — অবশেষ নিদেশ হইয়া যাইল।"

R "উঠিয়া আর কি? অন্যান্য তো দিয়েছিত হয়না" অবশেষ অন্য — না যে উঠিয়া দিয়া আদেশ করিলাম তাহা স্বীকার করিয়াছিল।

নিবেদন: — অবশেষ (আর স্ত্রীর মুখ দেখিয়া বলিয়াছি)

" কারণ কুলবালা চিন্তা করিয়া ও স্ত্রীর চিন্তা করিবার অবকাশ পায়নি। গরমাগরম দিয়া উঠিয়া যেতাম। এই প্রকারে যে পাঁচটা কথা বলা হয়নি উঠিয়া প্রকাশ করিতে হয়।

" স্ত্রীর যেমনের মুখের কথা হয়না হইল — তাহাদের কুলবালা চিন্তা করিবার করিয়া তাহা বোঝাইয়া দিল।"

23.3.30. Contd. — See also 20.2.31. P. 128.

৪। "সন্ন্যাসীরা কেন গেরুয়া কাপড় পরিধান ও কি ভাবে তাহা বলিলেন ও তাহাতে তিনি (মা) বিরক্ত। ঈশ্বরীয় ঈশ্বর বিশেষ চিত্ত ও ঈশ্বরীয় যে অবস্থাকে গেরুয়া ছি দিয়াছে তাহাতে অমত প্রকাশ করিলেন। এই বস্ত্রধারীদের অনেকে ফাঁকে মোসে তাহা বলিলেন।"

৫। শিষ্য কিরূপ আচরণ করিলে বলিলেন — "শিষ্য কায়মনোবাক্যে গুরুর সেবা করিলে ও কিছু চাহিবে না। গুরুসন্তুষ্ট হইলে আপনা হইতেই বাঞ্ছিত বর দিলেন।"

৬। "কেন মত কোন সময়ের জন্য হইল? ইহা স্বারদের কথা। "দুধ কোথায় জ্বর হইত না, কাকের আমায় দুধ দিলে জ্বর হয় শুনিয়া একটি কাকের কাকের আমায় দুধ দিয়াছিলেন। কিন্তু তাহাতে ও জ্বর হয় নাই।"

"যদি সুমাত্র অসিলে সেবা ভাবে হইল বলিলেন (স্বরূপ)"

দেওঘর — রামকৃষ্ণ পাঠ।

22.3.30. মা খুব ভুগিতেছিলেন। সকালে বেলা পাইয়া আমি আসিয়াছি। মা বলিলেন — "কাল রাত্রে মনে হইয়াছে শেষের যতের মুরাতাই ও ছেলে যে আসিয়াছে তাই আছি। ইচ্ছা করে। অন্যথা মরি না। ভুলের কথাটি মনে কিছুই উঠে নাই, কি দিয়া যাইব।"

23-3-30 দেওঘর রামকৃষ্ণ পাঠ।

R1. (দলের) সন্ন্যাসীদের কথায় বলিলেন — "তাহারা কোন সময়ই ঠিক অভ্যাস করে না। অত্যন্ত বেশি। উহাদের অবস্থায় সংসারীরা অনেক ভাল। নিরেকার বলিলেন যে সন্ন্যাসীর চেয়ে সংসারীদের মধ্যে অনেক উচ্চ লোক আছে।"

R2. "ভক্তি, শ্রদ্ধা ইত্যাদি কীর্তনে যোগ। সন্ন্যাসীদের তাহা নাই। ভক্তি শ্রদ্ধা থাকায় কীর্তনে বলিয়া সন্ন্যাসীদের পাপের সেবা বাড়িতেছে।"

৩। "কোন কোন জিনিসের অনেকের দৃষ্টি পড়লে তাহাতে অন্যের অসুখ হয়। নিমাইয়ের মায়ের (সাধারণের) কথা বলিলেন যে তাহার দৃষ্টি পড়িত।"

9-3-30

মা — "ধীরেন, তুমি একটি ঈশ্বরের কারবার করো। আমি আশা করি তুমি সুখী হবে। আমি জানিয়াছি সেবাই ধর্ম আমিদের মুক্তির। মুক্তি বিশ্বাসী (লোক)।"

"ঈশ্বর দিয়ে যাও"

যতীনকে (সাধুর ভাই) বলিলেন —
"ধীরেন, ঈশ্বরের কারবার আরম্ভ করিয়াছে।" ধীরেনকে বলিলেন —
— "রোগীদের সেবা করিবে।"

"ডাক্তারের অবস্থার ভুল হইবার জন্য যাঁদের এরূপ লোকসান হইল।"

"ডাক্তার যে এরূপভাবে আমাদের এখানে এক কারণ রোগী হয় আমার আরো বাঁচিতে হইবে।"

9-3-30 (পূর্বানুবৃত্তি)

আমিনারি লোকে তুমি ঈশ্বর দেও। আমি লিখিয়া দিব যে ধীরেন ঈশ্বর জানে, এখানকে লিখিয়া পাঠাইয়া দিবে।"

ঈশ্বর

R³

"তোমার যখন মনে হয় সেই ঈশ্বর দিও। মুক্তি যখন বলিয়াছে সেবাই দিও।"

মুক্তি

মুরেশ ঘোষের কথা ভাবিল।
মা বলিলেন যে "ডক্টরসাহেবের ঘরে আমি বলিয়াছিলাম যে ধরণীধরের লোক সমিতে এখানে সকলেই ভালবাসিবে। সেবা ভালবাসাকে কে ভালবাসিত না।"

প্রারব্ধ — ব্রহ্মজ্ঞান লাভ হইয়াছে পরের অবস্থাকে বলে। এ অবস্থায় সাধুদের সঙ্গ সর্ব্বদাই করিতে হয়। তাঁহাদের চলা চলিবার উপর কোনরূপ বিরুদ্ধভাব পোষণ করিতে নাই। যে বিরুদ্ধভাব পোষণ করে তাহার উন্নতি হয় না। হয় বুদ্ধিনাশ নতুবা সাধু দর্শন বন্ধ করিতে পারে। এ সময় সাধুরা নানা কাজ ও করে সময় সময় সাধারণ লোকের দৃষ্টিতে হয়ত কোন কোন কর্ম্ম অন্যায় বলিয়া মনে হয়— নিজের ইচ্ছায় করে না।"

—o—

তারণ বাবুর স্মৃতি —

"যে কাজ করিতে বলা হইয়াছে তাহা করিয়া যাও। তাহাতেই মনের শান্তি হইবে।"

10.2.30

মা — "চেষ্টা করিয়া যাইতে হয়। সকল সময় চেষ্টা করিয়া যাইতে বলিলেন, তবে উদ্দেশ্য সিদ্ধ হয়।"

17.2.30 —

সুরেশ (স্বামী) তরকারী চালিতে গিয়া গেঁওয়ায় একটী বিপদ হইতে পারিত হয় দেখিয়া মা বলিলেন — "সাধুর পাত্রে (সাধুদিগকে) না চালিয়া কাজ করিলে সারা পড়ে।"

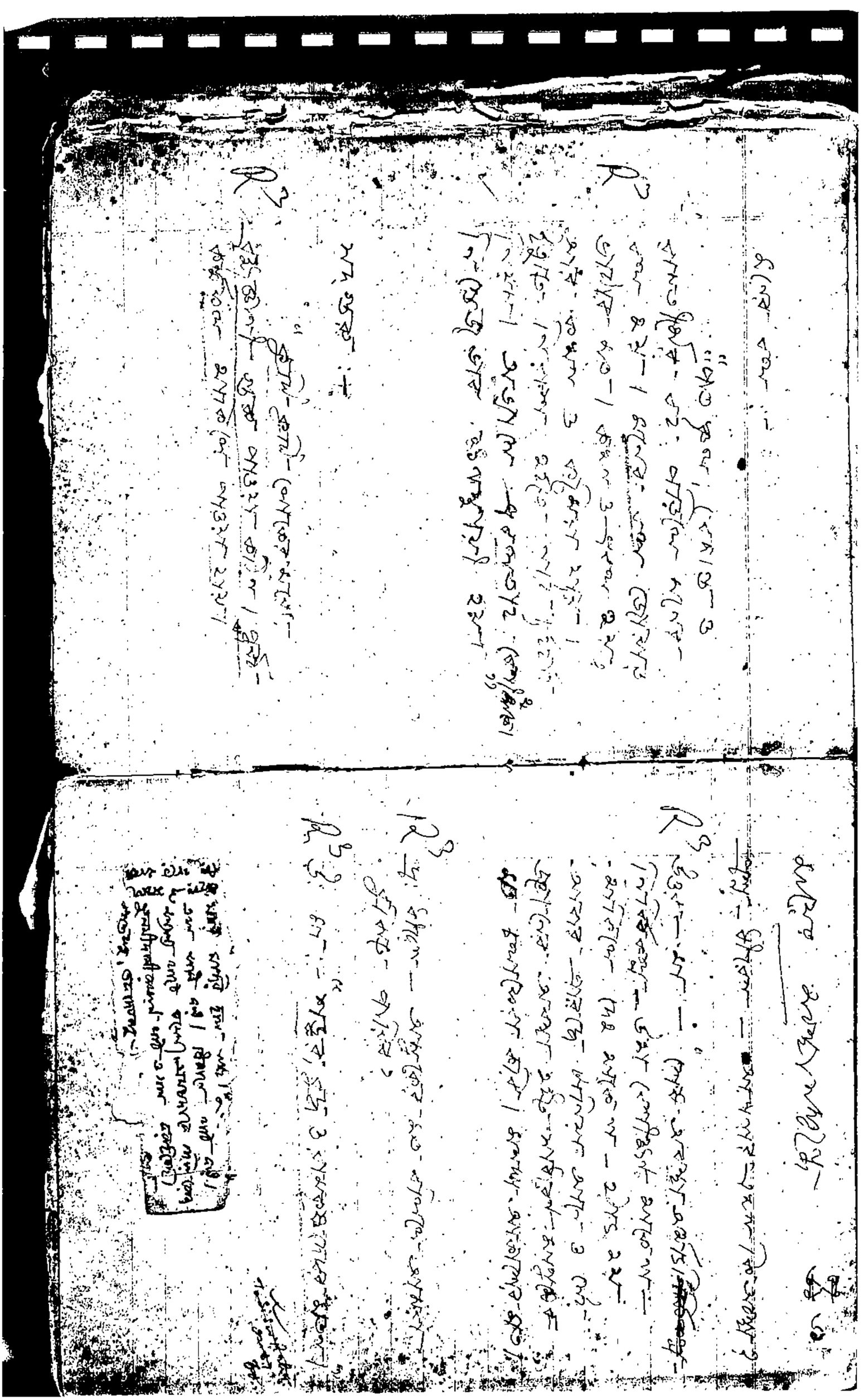

6-2-30

প্র: ঈশ্বর — যে কোনো কোনো ঈশ্বর করা যায় ও তাহাকে দেখা যায়-তবে তাহাকে সর্ব্বব্যাপী বলিয়া বিশ্বাস করিব? তবে ঈশ্বর মন-মনে হইবে যে তিনি শক্তিশালী?

উ: মা — "সর্ব্বব্যাপী বলিয়া বোধ করিতে হইবে নিজের সর্ব্বব্যাপী হইতে হইবে অর্থাৎ ঈশ্বর হইতে হইবে।" কাজেই পানিকেদের দুই পাশাপাশি গাছ বসিলেন।

প্র: গুরুর কৃপা অর্থ কি?

উ: মা — "শিষ্য ও গুরুর শক্তির সংযোগ অত্যন্ত হওয়া। গুরু কথা শুনিতে শিষ্যের। গুরুর দ্বারা সত্য ও শক্তি জানা যায়। গুরু শিষ্য কেমন হইবে? গুরু অপেক্ষা হইবে (দুই জনাই) ও শিষ্য কোমলা হইবে অর্থাৎ গুরুর কথা ধরিয়া নিতে পারে।"

Different dates of 1929 & 1930.

১৯২৯ ও ১৯৩০ খৃঃ বিভিন্ন তারিখ —
(বাম- ৫২- ২২৫) :-

R "মনুষ্যকে (অর্থাৎ উপস্থিত ব্যক্তি) যে কাজ আছে তাহা করিয়া যাও — কাজ করিয়া যাও। কাজ করিয়া গেলে পূর্ব্ব কর্ম্মফল যদি কিছু বিরুদ্ধ থাকে তবে তাহা কাটিয়া যাইয়া উদ্দেশ্য সিদ্ধ হয়।"

R "আমি তাদের (মুরেশ সম্প্রদায়) বলি "তোদের ভয় কি? এখানে থুক ধরিয়া আছি। তোরা এখানের উপর সম্পূর্ণ নির্ভর করিয়া কর্ম্ম করিয়া যা। কখন সুযোগ্য কর্ম্মিকুলের মধ্যে কয়জনের মিলে?

Nihe — (অসম্পূর্ণ অবস্থার পর- ঈশ্বর মিলিলে) এবং ঈশ্বর- সত্যের কাছে কুল হইতে পারে।

4-2-30 "বৈষ্ণবদিগের যে কয়টী ভাব আছে তাহা ঘুরাইয়া ফিরাইয়া সকল ধর্ম্মেই আসে — যথা —
১। শান্ত-ভাব, ২। দাস্যভাব, ৩। বাৎসল্য, ৪। সখ্য, মধুর।

"পূজার সময় পুরোহিত আসে ফুল ইত্যাদি নিজ অঙ্গে দেয় অর্থাৎ নিজেকে পূজা করে, তারপর দেবীর পূজা করে। নিজের ভিতরে সব তাহা লোকে বুঝে না।"

প্র:- দীপ্তি — মা কালী যদি প্রত্যক্ষরূপে আসিয়া বলেন যে "আমি কালী" তবে লোকের বিশ্বাস হয় না কেন?

উ: মা — "শরীর দেখিয়া ও সাধারণের মত বুঝিয়া বিশ্বাস করে না। মনোভাব না বুঝিলে কিরূপে বিশ্বাস করিবে?

4-2-30 Contd.

ভাবটা লোকে চক্ষে দেখিতে পায় না তাহা কিরূপে বিশ্বাস করিবে? মনোবৃত্তি ও তোমাকে দেখিয়া দুইজনের কি ভাব তাহা অন্যে জানিবে কিসে?

18-1-30 Contd.

পরের দিকে মানুষ তাকাইয়া রহিল; ইহার সংসারের দুঃখ — মরণ বলা, মরণ ইত্যাদি — পরে কি বলিবে বলে ইত্যাদি। নিজেরই দোষিত্বের কারণে"

- - - - - - - - - - - - - -

"সুখ সেই সময় — যখন পরের দিকে পারে যাহার যাহা আছে।"

কার্য্য সিদ্ধি এর সম্বন্ধে :—

"আমার কুশিক্ষায় না কে মানুষের মনে কুবুদ্ধি জন্মিল। এখন দোষি আমি, সেই দোষি হইয়া গিয়াছে। এখন আমার মনে হয়। কখন ও এই মনে হয়, "আমি কি জানে জানিব, এই দোষি না ইত্যাদি। এই কুবুদ্ধি জন্মি জন্মি হইবার হইল। আমি যেমন হইবার হইল। হইবও নির্ঘাৎ। কিন্তু ~~[illegible]~~

18-1-30 Contd.

~~[illegible]~~ কুবুদ্ধি হইবার জোর স্রোত চলিতেছে।"

"আমার ইচ্ছার ও দোষ হয় — সম্ভবপর আছে — অর্থাৎ ইচ্ছার হইবার জন্য। ~~[illegible]~~ সম্মুখের সময় — যে ইচ্ছা হইয়াছিল, তাহাতে তাহার সম্মুখ আসিয়া গেল। এতদিন কুফলে আমার ঘর — ফেলিয়া দেওয়ার সম্ভব। হাত ভাঙ্গিল — ~~[illegible]~~ ইচ্ছা হইল তাহাতে বড় মানিয়া গেল উচিত।"

Time. 1913 — 1916. without date.

R[3] এর সকল সময়ে বলিল, "আমার আছে, বিচার নাই।"

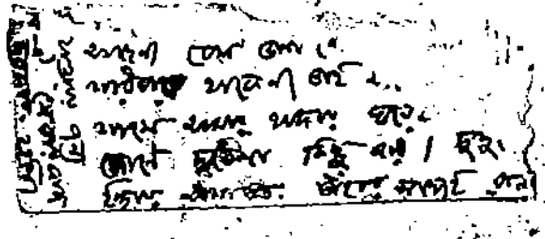

17-1-30. "প্রকৃত উত্তোল আমাদের (দাসের) মধ্যে যাহারা সংসারী আছে তাহাদের মধ্যে কাহার ও হইল না।"

Is it a fruit at one?

প্র. শিষ্য — আমার প্রকৃত শিষ্য ও উত্তোল করিয়া লিখিতে ইচ্ছা করে?

উঃ মা — "অভ্যাস কর পারিবে। তোমার ধারণা হইলে সবই হইবে। এখন আমার মন তোমার মাধ্যমে ঠিক হয় আমাতেই এবং মন এখানে আর কাহারো নে এইজন্য কোন হয় না। কেহ হইতে পারিলেই হইত। কেহ অর্থ বুদ্ধির ঘুরে সাধারণ প্রশ্ন উঠে তাহা না উঠে। যথা "কিভাবে হইবে ইত্যাদি প্রশ্ন।"

Suresh Ghosh brought his Mother with him for the fresh food

18-1-30. অদ্য সুরেশ ঘোষ দাসের সঙ্গে দেখা করিতে ইচ্ছা করায় আমার সঙ্গে আসিয়া সকাল ১০-৯ মিনিটের সময়।

আহারান্তে তাহাদের সম্মুখে কথা উঠিল যে "যে বিচার বিচার করে, তাহা করিয়া সাধারণ লোকেরা বিচার চর্চা করিবে না। মানুষ যে কোনটি না করিয়া মুক্ত হইয়া থাকে হই আশ্চর্য্য। নিজের মনে তুলনা করিবে পারে না অবাক - "আমি কে?"

"অধীন হইয়া আমি কি মুক্ত হই না। যদি কেহ বলে অধীন হ বুদ্ধিতাল হইবে সেই বুদ্ধিতাল হই না।

"স্বাধীনতাই মানব বিকাশ। শরীরের কি অধীন। স্বাভাবিক অবস্থা আমাদের পারে অধীন না করিয়া।"

13/1/30 Contd.

বীরেশ্বর যে বর দিয়াছে তাহা

V.I. (বদবাক্য তাহা বলিলেন।)

"কুক্ষী কাহারি বিবাহের কথা বলিয়াছিলাম। তোমার সম্মুখে যে দেখি হইতেছে তাহা বাক্যবাণী হওয়ার জন্য। আমার বর কাহাকে কহিব।"

দেখি হইতেছে

16-1-30.

মা:- "কার্য্য সিদ্ধি করিতে হইলে শোন তাহার চাই। হইয়া গিয়াছে দুই ভাব কিন্তু দুই জোর আসি (মা) বলিতে পারিলে হইয়া যাইবে। "হইয়াছে" বলিলেই আমার কথা আতঙ্ক আসে। দুই আতঙ্ক সঙ্গে হইয়া যাবে। তোমার ধারণা হইবে। সকল সাধুদের 3 ইচ্ছা। সোনা মাহর ইত্যাদি দেখিতেছি।"

"ম্যাজিকে ও ধারণা হয় সেইরূপ হয় না কেন? কারণ বাহির দেখি যে আমার কোথা (সোনা মোহরে) ভরিয়া দিয়াছে। কেমন হইয়া ~~[illegible]~~ দেখিতেছি দুই ভাব স্থায়ী হইবে হইল। হইলে কিন্তু দুইটা চিন্তা যে হইয়াই হয় না কেন?"

10.1.30. শুক্র

R3 "স্বপ্ন আর ছেলে লেখা শক্তির প্রেরণা চলিতেছে। ইহাতে আমার উপকার হইল।"

২। "আমাকে উচ্চ শেণী দ্বারা সৎ লোক করিবার ইচ্ছা আছে।"

৩। ঐ (নয়) বৎসরের সময় মা বিধবা হইয়াছিলেন। স্ত্রীলোকে বিধবা হইবার সাধ ছিল। মা সধবার সিন্দুর পরে দিলেন।

(এখন মায়ের দাদার ধর্ম হওয়ায় তা: সুরেশকে জানাইয়া আসা হইয়াছিল)

13-1-30.

মা — (ধীরে) তোমার ইচ্ছা হইলে আপনার বন্ধুকে ভিন্নভাবে থাকা যাওয়ার বন্দোবস্ত করিয়া দিও। তিনি আমার বন্ধু তোমার প্রকৃত বন্ধু। আমার সঙ্গে তোমার বেশী সম্বন্ধ।

বর সম্বন্ধে :—

মহাপুরুষ ইচ্ছা করিয়া কাহাকেও কিছু দিলে কিছু নিলে তাহা সুখী হয় — পাকা হয়। লোকের কল্যাণ দ্বারা কিছু সাধন করা হয় হইলে সিদ্ধাইদের ইচ্ছা শক্তি প্রয়োগে সাধন হয় নষ্ট হইতে পারে। তোমার ইহা ভুলি নব পাকা। যত সত্য ও পত্য হয়। মহাপুরুষের বাক্য কখনও সত্য আইসে না। যখন আইসে তখন ইহা বেদবাক্য। ইহা ভুল হইতে পারে না। বেদ কি? বুদ্ধ ব্যক্তির বাক্য — তাহা অভ্রান্ত বাক্য।" (মা বলিলেন

10.1.30. — 20/B Kabirji Tank Lane, Calcutta.

মীর সাহেবের :—

১। "দুই-প্রহরের সময় ও সন্ধ্যা সময় আমাকে খুঁজিতেছ, যে যখন যে ইচ্ছা করিয়া তাহা তখনই করিবে। সেই ভাবনা ক্ষণে ক্ষণে ক্ষণি না।"

২। যেমন যে তিনটী কাজে মনোযোগ আছে—

(ক) তোমার কাজ ইত্যাদি

(খ) তাহাদের উন্নতি হউক ও সদ্ভাব হউক।

(গ) জ্যোতিষের উপর তাহাকে সাজা দিয়া ভালো করার ভার।

৩। (উপদেশ) — "সব কাজেই নিজেকে তৈয়ার করিতে পারিলেই কার্য্যসিদ্ধি হয়।

10-1-30 Contd.

ঠিক ঠিক ইচ্ছা করিতে হয় ও তাহাতে লাগিয়া থাকিতে হয়।"

৪। "আমার বাড়ী যাইতে মাঝে মাঝে ইচ্ছা হয়। পারব্ধ শেষ হইয়া সেখানে যাইয়া মরিব।"

৫। "তোমাকে ৭ কথা (বলিলাম) বলার পর মনোযোগ কিছু অবসর হইয়াছে।"

৬। "অসময়ে যে ইচ্ছা করি তাহা নিষ্ফল হইল। তবে সময়ে লাগে। ও অনুসন্ধান করিতেছি।"

৭। [illegible] পাপের ভাগী হয়। [illegible] ভাগী হয় নিশ্চয়।"

৮। আগে [illegible] শক্ত ছিল। কিন্তু এই [illegible] শক্তি [illegible] বাড়িতেছে।

9-1-30 -

মন-বিষয়ক কয়েকটি বক্তৃতা :—

১। "মানুষের ইচ্ছা হইলে কাজ হইতে দেরী হয় তাহার এক কারণ ইচ্ছার দ্বন্দ্ব থাকে অপর কারণ নিজের তৈয়ারী হইতে সময় লাগে।"

২। "প্রত্যেক কাজেই আত্মবিশ্বাস দরকার।"

৩। "ইচ্ছার দ্বন্দ্ব থাকুক কিন্তু ইচ্ছা ছুটিতে নাই।"

৪। "পরের উপকার করা ও নিজের উপকার করা ও তা।"

৫। "বুদ্ধিজীবী ব্যক্তিরা পরের উপকার বলিয়া কিছু করেন না। তাঁহারা নিজের ইচ্ছা পূর্ণ করেন। আমরা (সাধু, মহাত্মারা) আমাদের ইচ্ছা পূর্ণ করি।"

9-1-30 (contd)

৬। "মানুষ যত অধিক থাকিতে পারে তত শান্ত থাকে। যত ভাল কাজ করিবে তত অধিক থাকিতে পারিবে। অভ্যাস করিতে করিতেই হয়।"

৭। "নিজেকে ঠকিয়া দিতে নাই।"

৮। "মনের গতি যখন যেদিকে বেশী আসে সে খাতে দিতে দিও। এমন হইলে প্রয়োজন সেখাতে ঘুরিতে পারে খাতের কোন দিকে বেশী বেগ।"

মহৌষধি

R মঃ "কার্য্যসিদ্ধির জন্য যে দিব্যাস্ত্র তথা মন্ত্র ও অন্যান্য ঔষধ দিবা। উহার ঔষধি ইহার তথা ব্যথা।"

—০—

"তোমার (বধূ) শ্বাশুড়ীর ভাইঝিকে (Jatin Sen's Daughter) তুমি যে ঔষধ-দিয়াছ তাহা অত্যন্তই উপকার হইয়াছে — অবাক হয়।"

"ব্যারাম চিকিৎসা আপনার (তোমার) কাছেতো (তোমার কাছে) আমার মত ব্যক্তিগত ভাবে বেশী আস্থা — অর্থাৎ যেটাই তোমার কাছে তাহাতেই মন বেশী যায়।"

—০—

প্রঃ বাবাকে — অন্যান্য ঔষধ দিব কিনা?

উঃ মঃ — "দেওয়া। দিয়া দিন, সব-দিক দিয়া চেষ্টা করিতে হয়। উপকার-ও পাওয়া যায়। ব্যবহারিক দিয়া ক্ষতি থাকে।"

—০—

মহৌষধি

"তাপসী দের কথা আলাদা। মানুষ নিজে বড় হইয়া অন্যকে সহজে বড় করিতে চায় না। সেজন্য সব-তার কাজে-ই সকল করিতে না। কাজ সাধু করিতে থাকা হইয়া না কথা পর্য্যন্ত — নিজের আপনার লোক হইয়া তাহার কথা করিতে না। একটা লোক আছে — "খুনের কথা না করিবে যখন তখন।"

R "কারবার আর কি করিয়া দেও — অবাক ঔষধ দেওয়া-ও অন্যান্য ঔষধ দেওয়া ইত্যাদি — সকল সময় সম্মুখে পাইবে। কিন্তু তোমার কাছে অধিক সময় লইয়া কাজে সময় কাটাইবে।"
(Sun of Haldar Chowdhury of Sherpur - কর্তা)
গোপাল, বাবুর ছেলেকে ঔষধ দেও।

যশোর ঔষধ — "মানুষের কবল ঔষধ তাহা তাহার নহে — মূর্খ, দুষ্ট, সৎ ও অসৎ

সংশোধন

অবিচ্ছেদ্য একমাত্র কারিয়া
নিষ্ঠাবান (বেহায়া)
থাকিতে হয়। অন্যথা প্রেম। লোকিয়া-
বাসনায়ে। এই ভাবে সকলের ভাব
হয় না। কেহ কেহ লোকটি
থাকে পিছনে কারণ। সকলের
ভাব হয় না তাহার কারণ
কর্মফল বা অন্যায়ের সাজা
কি করিয়া? কারণ কার্য হইল
সমুখ ও মুখ হয়।

সংশোধন

"সংসার কারিলে কাজের ত্রুটি হয়।
কাজে হয় বলিয়া বিশ্বাস করিবে।"

"নিষ্কর্ম কাজ সমাধিতে হয় চাওয়া
নাই। যেখানে কাজের প্রবল ইচ্ছা
তথায় সংসারের বিরোধ থাকে না—
তথায় ব্যক্তিত্ব থাকে না। যখন
লোকে কাজে ভাব পায় তখন
সংসার অকাজ্য করিয়াই ভাব
পায়। মুক্ত হইলে চাওয়া ও সংসার
অকাজ্য।

দেওঘর –

27-3-32 –

বাবাকে নিয়া দেওঘর আসিলাম। মা ৫/3 তারিখে বাবাকে [illegible] বাসায় পৌঁছিয়াছিলেন।

29-3-32.

Mother asked how much money would be required to begin Business.

মা – পরিবারের যে মাসুর অনুমান ৩/৪ দিন মাসের খরচ কমপক্ষে হইবে –

"পাঁচ ভাইয়ের পাতা, তিনটি মায়ের মশা, তিনটি মায়ের মুখ, তিনটি মায়ের হৃদয়, শ্যাম তুলার মুল, তিনটি হবে গোমর মুল, আমা আর ভেরুর রশ, রোগের হবে নিজের রশ।

30-3-32 – দেওঘর –

মা – "জগৎ মিথ্যা অর্থ কি? বুদ্ধিহীন হইলে বুঝা যায় যে জগৎটা ছায়ার ন্যায়। বুদ্ধিমান লোককে না দেখা পর্যন্ত তাহার ছায়াকে সত্য বলিয়া মনে হয়। 3 নং লোকটিকে দেখিলে বুঝা যে মিথ্যা যে ধারণা হয়। জগৎ 3 নেত্রধারী মহাদেব ছাড়া না হয় তাঁহাকে বলে হয় জগৎ সত্য, কিন্তু কোন হওয়া মাত্র জগৎ ছায়ার ন্যায় মিথ্যা বলে হয়। জগৎ বুদ্ধি হইতে জাত। সুতরাং বুদ্ধিকে নাশ হইলে আর জগৎ থাকে না।"

30-3-32 Contd.

Ram Gita - vol I - Family Happiness. I wanted to understand this Chapter from Mother. The gist of what Mother said - is as follows:-

(শ্রীশ্রীমাতার পারিবারিক সুখ-শান্তির বইখানার বিষয় আমি বুঝিতে চাহিলে মা যাহা বলিলেন তাহার সার হইল :-

"স্বামী ও স্ত্রী উভয়ে উভয়কে দেবতার (ভগবানের) ন্যায় দেখিবে ও উভয়ে উভয়ের সুখ বর্দ্ধন করিতে চেষ্টা করিবে। পূজা করিতে হইলে অভ্যাসের দরকার — অভ্যাস করিলেই হয়। তবে প্রথম প্রথম হইতে না মনে হইবে; কিন্তু ৪/৫ দিন চেষ্টা করিলে আস্তে আস্তে সব দিনই হইবে। লোকে পারে না বলিয়াই হয় না

30/3 Contd.
32

প্রথমেই হয়। সুসীত: সবক যাহা। মনে মত চিন্তার অভ্যাস করিলে আস্তে আস্তে কাম বন্ধ হইয়া যায়।

৭৬, 13.01.61

— সন্ন্যাসীদের সম্বন্ধে বলিলেন :—

"তাহারা ঠিক ঠিক ধর্ম্ম চায় না কারণ তারা চাহিলে নিশ্চয়ই তাহাদের অন্যদিকে মন যাইত না। যে যেই বিষয় চায় তাহা না পাওয়া পর্য্যন্ত অন্যদিকে মন যাইতে পারে না। কর্ত্তব্য অনুরোধে ভাসা ভাসা ভাবে মন যাইতে পারে, কিন্তু সকল সময়েই ঐ-ই চিন্তা আসিত হয়। যেমন তুমি (শ্রীশ্রী) রাত্রে আসিয়া সাধন দেবের সঙ্গে তোমার থাকার কথা না বলিয়া ও সেই চেষ্টা না করিয়া অন্য আমোদে যোগ দিলে তোমার কাজ হইত কি? তাহাতে (আমাতে) তোমার মন যাইত না — কারণ তুমি ঠিক ঠিক ভাবে থাকার সাধন করিতে।

30-5-32 Contd.

সন্ন্যাসীরা পূর্ব্বে উহাকে [illegible] আমাকে ভক্তি শ্রদ্ধা করিত। কিন্তু এখন না করিয়া আমাকে অবজ্ঞা করিয়া ইহাদের খুব বেশী ব্যথা হয়। প্রমাণ-স্বরূপ মুচিরাম দেখ। ~~যে যখন চায় তখন না পাওয়া পর্য্যন্ত~~

যে যখন চায় তখন ঠিক ঠিক ভাবে চাহিলেই পায়। যতক্ষণ এমন হতে না পারিবে অন্য দিকে মন যাইবে না। ইহা সকলের বিশেষের নিয়ম।

১৬৩

1-5-32. সেওয়র।

R মা "বল্ বল্ ছাতীর-তল্ - অমাওস্যার-নিশার-পূর্ণোদয়।"

R "যে কারে পারের আশা সে আশা বৃথার আশা।"

"পৃথিবীতে কাহারও নিকট হইতে কিছু আশা করিও না। যে পরমুখাপেক্ষী সেই চিরদুঃখী। সেওয়ার ইচ্ছা আমিও।"

R "স্বাস্থ্য রক্ষা করিলে মনের বল হয়। শরীরের বল কুলী মজুরের ও আছে।"

1-5-32 [illegible]

সন্তোষবাবু [illegible] অমূল্য বাবু (সুরেশের বন্ধু) সুরেশকে বলিয়াছিল যে যদি সে সেই হার আনিয়া তার মায়ের জন্য একখানা বড়ি তৈয়ার করিতে পারে।

একদা সোনার ঘর ধ্বনির সঙ্গে হইয়াছে যে সুরেশ ও যতীন্দ্রনাথ একখানা বড়ি দরকার। তোমার (বীরেন) যদি আমাদের [illegible] হইলে তাহা হইলে অন্তত সাহায্য করিতে পারিতাম।

সুরেশের অভিপ্রায় বড়ি [illegible]

সে বলিলেন "আমা তাহা দিয়া আমি বড়ি আরম্ভ করিয়া দেব।" (ইন্দুমতির বোন কমা বলিলেন young [illegible])

2-5-32.

লতারী সম্বন্ধে আমি বলিলাম যে একবার ১০ পীকার পিকেট কিনিয়াছি ও ১০ পীকার পিকেট কিনিব ও আরো পিকেট কিনিব।

লতারমা বলিলেন যে সুরেশ (ঘোষ) বলিয়াছে যে ইন্দুদের লক্ষ্মীর পা দিয়াছে, লতারীর পিকেট যেন কিনিয়া সময় হইলে (মায়ের ভাই) ও তাহা বলিয়াছে আরো বলিলেন প্রতিক বার হয়ে একজন পায়, তুমি (বীরেন) পাইবে কি? একবার এই লতারী দিয়া সুরেশ ও যতীন্দ্র (তাহাদের বাড়ীর ভাড়া) ও (তোমার (আরো একটি ভাগ্নে) ভাগ্য পরীক্ষা করিব।

সুরেশ যতীন্দ্র বড়ি

মা জিজ্ঞেসা করিলেন "ঐকা হইলে তাহার পর কি করিবে?

2-5-32. Contd.

তাড়াতাড়ি ধনকার্যি হইল
তোমার সঙ্গে সারা বিচারের
কথা বলিলাম। থাকা হইলে
তোমার ২ মেয়ে ছাড়িতে হইবে,
তুমি তুমিই থাকিবে। আমেরিকায়
২ মেয়ের শেষ পর্য্যন্ত ভোগ করিতে চাহি,
তাহা সব সময় করিতে পারে না,
কারণ ~~হইলে~~ কেহ হয় হইতে হইবে
সময়।

মা — "মুরগের শীঘ্রই মুরগের
মাংস শীঘ্রই সামান্য সঙ্কীর্ণে। বাঁচার
সুখী ও বিপদের সঙ্গে বলিলেন।
শীঘ্রে ভালবাসিতে হইবে ও সঙ্কীর্ণে
~~করিতে~~ সামান্য করিতে ও হইবে।

23-7-32. Saturday. 7th Sravan 1339 BS

শাবু

রেঙ্গুন — Reached yesterday.

R মা — "ধীরেন, তোমাকে বলি লক্ষ
শাবুর মধ্যে একজন ও আর্মি আছে
কিনা সন্দেহ। শাবুদের সঙ্গে বিশ্বাস
করিও না।"

[illegible]

7-10-32. - 19th Aswin 1339 B.S. Wednesday

Reached Deoghar on 5/10 - 1st. Puja on 7/10, 2nd. Puja 8/10. Left for Calcutta on in the Evening of 2nd. Puja.

আজ একটি দুঃখের

আমি (ধীরেন) যতীন্দ্রকে ফুল আনিতে বলিয়াছিলাম। সকালে সে ফুল আনিলে তাহা মায়ের পায়ে রাখিয়া প্রণাম করিলাম। দুপুরে ভাত খাইয়া আসিয়া দেখি যে একখানা রিকাবীতে সেই ফুলগুলি মা আমার ঘরে রাখিয়াছেন। মায়ের ঘরে গিয়াছি পর মা বলিলেন "ফুলগুলি তোমাকে দিয়াছি"

7-10-32 Contd

গত কল্য সকালে বাজার হইতে ডিলাপি ও রাধাবল্লভী আনা হইয়াছিল, তাহা খাওয়ার পর মা বলিলেন — "আজ সন্তুষ্টি ডিলাপি খাওয়া হইল", আজ দুপুরে বলিলেন — "রাধাবল্লভী খুব ভাল হইল।"

Note — সকালে ভাল হইল যে মা নিজে আজ্ঞা দিলেন যে আমার মনে মনে যে পূজার ভাব ছিল তাহা তিনি পূর্ণ করিয়াছেন।

বৃহস্পতি সেই ঘর আসিয়াছি পর কেবল ইহা যে শরীরের অবস্থা ছিল (অসুস্থ) সেই সম্বন্ধে বলিয়াছেন কম ঘুমাও মা বলিলেন যে সব আমার হইয়া গিয়াছে আর ১ আর বাকী আছে।

15-11-32. 29th Kartic 1339 B. Tuesday.

On the train to Waltair.
(Mother Sharda at Vizagapattam
from 16.11.32 to 2.1.33.
Address – 217, Rajaiyya
Naidu Street, Vizagapattam)

অদ্য – ১। শ্রেষ্ঠ ব্যক্তি সকল চোরের
ন্যায় চোর হইয়া যায়। তাহার
শ্রেষ্ঠত্ব কেবল অন্যকে বিশ্বাস করে।
তাহার যখন ধারণা হইবে তখন
সকলেই শ্রেষ্ঠের কথা শুনিয়া
চলিবে। সকলেই বলিবে – "শ্রেষ্ঠ
ব্যক্তি কি করিব, যদি কি করে
ইত্যাদি।

15-11-32 (Contd) মহাবীরের ঈশ্বর সম্বন্ধের
ভাব-লেখা।

২। ছয়কে ২৩শের পর মহাবীর
ঈশ্বর সম্বন্ধে বুঝাইয়া দিয়া,
তিনি ৩ শ্রেণী – প্রথম সাত্ত্বিক –
২য় পূর্ব্বেই বলিয়াছি।
(Mahabir was thirteen years old.)

মহাবীরের ঈশ্বর সম্বন্ধে বুঝাইয়া দিয়া

৩। মহাবীরকে দয়া দান আত্মসংযম
লোভ বাবু লোভ বাবু সংযম ঠিক
করিলে সেইটেই চরিত্র।

৪। আমাদের ও অধিকারের কর্ত্তাদের
সম্বন্ধে কথা উঠিলে বলিবেন – "ঈশ্বর সব দিক দিয়াই পরীক্ষা করেন
হইল, তখন তাহার অধিকার হইল।"

৫। কাহারও হইতে তাহার অধিকার নেওয়া
বন্ধ করিলে আর কেহ অধিকারিত
থাকিবে না – ইহাই বর্ত্তমান সমস্যার বিষয়
– এ বলিলেন, তখন হইল মহাবীর

১৯৩০ইং কর্ম্মশ্রীশ্বর ৮৮০

"সংসার ছাড়িয়া দিতে চেষ্টা করিবে।"

"মুখে মুখে কাজ করিয়া মনের বল বাড়াইয়া লইবে — তবে যে বর দিয়াছি তাহাতে সংসার দূর হইবে। তোমাকে যে বর দিয়াছি তাহা কর্ম্মশ্রীশ্বর বর — তুমি যেন না হার — যেন সব কাজে — মুখের কাজ — জয়ী হও। বর দিবার দিন অন্যায় করিও না যে কাজটি তাহা কাহারও দরকার নাই তাহা করিবে না। মুখে ইত্যাদি সাধন করিতে তাহাতে বাধা নাই।"

"গুরু ও শিষ্যের উভয়ের শক্তি দরকার। গুরু উন্নত হইলেও শিষ্য উপযুক্ত না হইলে ধারণা (গুরুবাক্য) করিতে পারে না।"

৮৯

30.6.30. — Monday. — Deoghar.
25th Ashar.

সাঁওতাল অনাবিধি পরিবারের ইত্যাদি লোকের ধর্ম জিজ্ঞাসা করায় বলিলেন — "গুরুর একটি ভাব চলিতে থাকে — জলস্রোতের ন্যায়। মুখে উপদেশ না দিলেও গুরুর ভাব চলিতে থাকে। এক কথায় গুরুতে ভক্তি বিশ্বাস করিতে হয়। কথাতে একটি কথা — গুরুতে নির্ভর করা। যখন বিশ্বাস করা হয় তখন ভক্তি আর তোমার কোন ক্ষমতা নাই। তখন ভগবানের (গুরুর) উপর নির্ভর করা। হিংসা দ্বেষাদি কতকগুলি বৃত্তি দ্বারা বলুন যে তোমাদের ক্ষমতা আছে। সেই সব নির্ভরের কথা হইল ইহা সাধারণের জন্য। অভিজ্ঞ সাধকের কথা আলাদা। সাধারণ কথা নিজের কর্ম্ম কিছুই নাই — তখন কথা মত বিশ্বাস। ইহা ভক্তির প্রতি কথা। পরে সাধু সাধন হইলে ইহা সাধন হয়।"

সকল সংসার ত্যাগ করিলাম।
হইল যে যখন করিতেছি, যখন কিছু হইতেছে
তখন নিজের ব্যক্তিগত বুদ্ধিতে বুঝিতে হইবে না
— গুরু কি ভগবান বা কোনো শক্তি
দ্বারা হইতেছে।"

"২০ চিত্ত পরিষ্কার হয় তবে
অদ্বৈত বাণী হয়। "চিত্ত পরিষ্কার না
হওয়া পর্যন্ত তোমার মূল গুরুর উপর নির্ভর
করিতে হয়। প্রেমের উপর সেবা-চিন্তন করিলেও
ইত্যাদি তার লাভ হয়।"

গুরুর সেবা করিলে যে গুরুর
দ্বারা কিছুই হয় না। অদ্বৈত তো
হইবেই। গুরুর নির্ভরতা ছাড়িতে পারিতে হয়।"
— আমার তোমার ভাবিয়া
না — যখন তোমার ভাবি হয়।
(Note: বাড় আর বিনা ছিল
লোকে বড়িয়া পরিচয় সময় বাদ দিয়াছে।
যখন — মহাত্মা সম্প্রদায় কথা)

—— O ——

1-7-30 — Deoghar (দেওঘর)

মা — "অভ্যাস — যোগ।
সকল কাজ করিবে মধ্যে সাধ্যমত
সাধনা 3 মাস অভ্যাস করিবা।"

১। "তোমার মত বক্তৃতা করার
দোষি না। সাধারণ ধর্ম অন্য কাজের
দোষি না।"

২। তোমার (বীরেন) ধর্মপত্নী
হইয়া গেলে তোমাকে যদি আর সংসারে
থাকা হইবে না আলো হইয়া যাইবে
থাকা হইবে থাকা দিয়া সব কাজ চালাবে
পরিবার 3 দিকে মন দিতে
সংসার হইল।

৩। "তোমার থাকার জন্য
আমার কথা স্থানের মত চলে।
কত থাকা, কত খেয়ে দোষি। হয়

আরো কিছু সময় আছে। আমার
কাছে (অন্য) কিছু ঘরোয়া বৈঠক।
সোমবার — হইয়া গিয়াছে তাহার কাগজপত্র।

৪। সুভাষ বসুর (কোর্ট) কাছে যে চিঠি
লিখেছেন তাহা নিজে লিখিয়াছিলেন।
রমণী কাছে ছিল ঠিক হইয়াছে
কিনা বলিতে লিখিয়াছিলেন। চিঠি বুড়িয়া
লিখিয়াছিলেন। "সুভাষ বসুর বক্তব্য ত্যাগ।
খাটি আর্য ভাব আসিয়াছে। কথা বন্ধ
হইয়াছে। তবে বুদ্ধি অভ্যাসের ধারা
ঘুরিতেছে। আমি (কি) চাই — অবস্থা হয়
আর্য হউক। সুভাষ বসু ও তাই চান।
বুদ্ধি হইলে সুভাষ বসু ইংরেজ হইতেন।"

5th & 7th - July 1930 - Our Dream Dream House.

V.D. বা — "তুমি (কীর্তন) গাইতে পার না?
R. বিবেকানন্দের বইয়ে সুর সকল তাহাই আছে।"

V.D. Note — (কণ্ঠস্বর) — আমার বাড়ি হইল সে
বা ইচ্ছা করিল সে আমিও সকল
হই পড়ি।

ভগবান্ — কথা চিঠিতে লিখিয়াছেন
— "সে স্ত্রীলোকের প্রতি কঠোর হইয়া হইবে
কথা ও কাজ শুদ্ধ শ্রীমানের সঙ্গে মিলিত
নাই। ইহাতে হইল প্রমাণ বিশ্বাসের
পথে অন্তরায়। হইল কুলে। মুক্তভাবে
আরাম ভাব আসে। উদ্দেশ্য ছাড়া কেহ
কোন কাজ করে না।"

Mu [illegible] গুরু সেবাই সব।
[illegible] ভূমি তোলা গুরু।

8-7-30 সকাল - Our Rum Khum House
[illegible]

মা — "গুরু সেবা ও তাঁহার ভক্তি-দিতে পারিলেই চিত্ত শুদ্ধি হয়। গুরু ভক্তি থাকিলে শিষ্য মনে মনে যাহা আকাঙ্ক্ষা করে তাহাই পাইবার জন্য ব্যাকুল হয়। মুখে প্রকাশ করিবার দরকার হয় না। তোমাদের গুরু সেবাই সব। আমের নিম্নশাখায় আছে কিন্তু ভূমি তোলা গুরু তোমায় পাওয়া যায়?"

V.J.

— ভূমি তোলা (ঠাকুর) — কর্মী সঙ্ঘ পরিবারের মা তাহার অনুসারিণী ছিলেন। তাহার নাম — মণি (পরে ব্রহ্মচারিণী) ভক্তগণের ও তাহাদের তাহাদের পুত্র-কন্যা তাহার ছেলে মেয়ে তাহাদিগকে (অর্থাৎ ইত্যাদি) তাহাদের পরম ভক্তি-শ্রদ্ধা দিতেন।

8-7-30 সকাল

৬৭

তাহার মা বলিলেন —
"উচ্চ-তার মনে আছে। ঈশ্বর দিয়া উন্নতির দিকে লইয়া যায়।"

V.J.

(বক্তব্য — ঠাকুরকে চাঁদপাশা কাছে ঈশ্বরের কথা বলিলেন — অবশিষ্ট কার্যের ভার দে দিয়াছেন তাহাতে ঠাকুর ২টি ও মহিলা গুরু সেবা ও গুরুকে নিজ কাছে ২টি — এই মত দিয়াছেন চাঁদপাশা দিকে লইয়া যাইবে।)

12th & 13th July 1930 — শ্রীশ্রীহরি

12/13
7-30

"ঈশ্বরপুরীর ও কথাটি
কহিয়া লোক ধীরে। কথা শুনাইয়া
লোক না আনিলে সংসারে কেহ
আসিতে চাহে না।"

৮৯

8-8-30. — 23শে Sravan. — শ্রীশ্রীহরি (শনিবার)

মা বলিলেন — যে "সন্ন্যাস আশ্রম
বলিয়া যে গুরুর নিকটে কুলের মত
মৌখিক ২য়। তাতা আমার মাইয়া হইলে
যদি কথা ও গুরু নিকট মুখী পায়
তাহাতে কুলাবী হইয়া যায়।

মা শোনা দাদের গালাগালি বলিলেন —
ডাকিলে যে জন পায় না সাড়া
কি কাজ আর তাঁকে ডেকে?
তুমি না তোর বাঁধা তাঁকে।
আমি কি তার সহধর্মিণী হই,
সেবার কাতর আমি তাকে না দেখিলে
দুঃখ পেলে না তোরও তাকি
সুখ পেলে তুমি কাঁদে থাকে,
মনে, কাজে কাজ দেখা না,
সে সময় দেখা দেওনা তাকি।

10-8-30 গুরুবার - (বৈকাল)

১। [illegible] সংসারের [illegible] করা।

২। কেহ কাহার পর না - সকল না - সকলই বন্ধু, সকলে [illegible]।

৩। [illegible] জ্ঞানের আলোকে আমি সকলকে পরীক্ষা করিয়াছি। অতএব সকলকে আমার পুত্র বলিয়া গ্রহণ করিলাম। কেহ কেহ [illegible] মিলন [illegible] ছিল।

৪। [illegible] না পড়িয়া [illegible] হয় না।

৫। মনুষ্যের [illegible] আমার [illegible] উচিত। [illegible] হইল না। [illegible] না।

[illegible]

10-8-30 [illegible]

[illegible] না করিলেন। [illegible] গুরুর [illegible] ছিল ও গুরু [illegible] হইতে [illegible] সকল শিষ্যের [illegible] করিতে। [illegible] শিষ্যদের পরীক্ষা করিবার জন্য গুরু [illegible] গুরুকে [illegible] শিষ্যকে [illegible] করিতে পরামর্শ দিলেন। [illegible] হইল যে [illegible] শিষ্য [illegible] যাইবে। [illegible] হইল - গুরু [illegible] শিষ্যদিগকে [illegible] করিলেন ও [illegible] শিষ্যের [illegible] হইবে না। [illegible] গুরু [illegible] আসিয়া [illegible] দেখিল যে [illegible] গুরু [illegible] গুরুকে [illegible] তাহাদের [illegible]। পরে গুরুকে [illegible] করায় একত্র [illegible] বাহির হইল। [illegible] আর [illegible] একত্র [illegible] না। [illegible] ছিল।

10-11-30 – Sunday. ~~23rd Sravan.~~

Dicyhar (দেওঘর)

[illegible] বিভ্রাট –

আজ – "৫ই শ্রাবণ শুক্রবার অমাবস্যা
[illegible] হইতেছে সত্য, তাহার উদ্যোগ আয়ু-
নিয়ে বহুদিন হইতে আরম্ভ হয়, কার্য্যকালে
কাহাকে পড়িয়া [illegible] [illegible]
[illegible] নই সত্য কার্য্যসিদ্ধি হয়।"

আজ – সাধু [illegible] করিলাম।
[illegible] হইল। [illegible] তা হইতে [illegible]
[illegible] ও তাহা [illegible] পড়িয়া
[illegible]।

1931

25.1.31. Puri

মা বলিলেন যে সোহং সত্যিকার আছে:
"আমি আমি সুখে করে অনুভব,
হৃদ ভরে ভুবনে করে বিচরণ,
কখন তুমি কোথা হতে ?"

উত্তর :- আমি মাকে জিজ্ঞাসা করিলাম যে মনুষ্য-জন্মের উদ্দেশ্য যিনি সৃষ্টি করিয়াছেন, তিনি জানেন কি না।

মা বলিলেন — "যে শক্তি নিয়ে তুমি মনুষ্য দেহ সেই শক্তিটি কি তাহা জানিলেই তো সব জানা হয়। অর্থাৎ নিজেকে — তুমি কে — জানিলে সব জানা হয়। যদি কিছু জানিতে না পারি তবে সকলের চেয়ে বড় যে

তাহাকে ভগবানে ~~বা~~ কিম্বা অন্য কোন
চেষ্টা করা উচিত। সেই শক্তি তাহাকে
ভগবানই ~~[illegible]~~ বল বা আত্মাই বল
— তাহাকে জীবিতের মত জানা যায়—
যেমন মরুদ্যান সূর্য্যতত্ত্ব প্রলয় ইত্যাদি
জানা যায়।

— ০ —

আশুর সম্বন্ধে আমি বলিলাম
যে তাহাকে এখন ভাল বোধ
হইতেছে — তাহার উত্তরে মা বলিলেন —
"ভগবানকে ছাড়া আর কিছু নাই।"

২৭

30-1-31 Calcutta

মঞ্জু — ~~[illegible]~~ রমিলা ও হেমলতা দুজনে
বেলা বাড়ির সাথে ইত্যাদি বেড়াইতে
গিয়াছে ও মঞ্জু অসুস্থ ও স্থির আছে।
তাহাদের বিষয় কথা উঠিলে মা আমাকে
বলিলেন তাহার মত কি?—
আমরা সব জুড়িয়াছে, আবার
বুধী ও বুধী মেজিবার সঙ্গে বেশ হইয়া
করিতে ও বয়স লাগে। তাহা কেমন
হইতে পারিল? যদি তাহাদের সংসারের
সঙ্গ মাত্রে তবে বয়স উপযুক্ত
করুক। ধীরেন ও সুরেন বন্ধুকে বেশ
বলিয়া দিবেন যে বয়স যেন না
দেয়। পুরাতন বিড়ি দিয়াছিলাম
তাহা ও বয়স বেশ খুব করিত
তাহা মায়ের নিকট বলিও না।
মা বলিলেন — "ইহা দুষ্টী কিনা কথা?
আত্মের সাধন ভজন করা উচিত না
ভগবানের নামে যখন কাহির হইয়াছে

হইয়াছে ভগবান সখা বিদ্যায় তাহাই
আছেন। সেখ না দীপে ও বাজে
ব্যাপারে মন না দিয়া তাহাদের
ব্যবসায় মন দিয়াছে।"

Note — (এই সে দুর্লভ বিষয়
~~[illegible] হইল~~ না পরিবেশ হইলে
সন্ন্যাসী ও কি ভাবে সংযত করিতে
তাহা শিখা করা উচিত।)

12-2-31.

মা — "সন্ন্যাসীর যদি বাহ্যে রসরসে
বিষয় রসে মন যায় তবে সাধন
কাজের অবনতি হয়। যাহারা সন্ন্যাসী
হয় তাহারা বিষয় রস ভোগ করিতে দিয়া
অল্প বাসে যায়। তাহারা যদি আবার
ফিরিয়া রস রসের দিকে ~~[illegible]~~ চায় তাহাদের
ক্ষতি হয়। এই কারণ সন্ন্যাসীরা ত্যাগী।
যদি তাহা না হইয়া আস্তে আস্তে
তাহার বাহ্য বস্তু ভোগ করে তবে ইহকাল
থাকে না — অর্থাৎ ক্ষতি হয় না। ভিতরে
যোগ আসা ~~[illegible]~~ বিষয়ের পিপাসা থাকিলে
সন্ন্যাসী হইল কি করিয়া? সন্ন্যাসী
(আত্মকাল) হইতেছে, বাসনের মতন —
যেমন ছিল হইবে। বাসন ময়লা থাকে
কাপড় হইবে সন্ন্যাসী।"

R Prabhat Sarkar 12/2 "সন্ন্যাসীদের অবস্থা দেখিয়া
আমি কহিয়া যাই, দেখিয়া সন্ন্যাসীদের

সন্ন্যাসীদের বাসনের অবস্থা হইবে।
আজকালকার সন্ন্যাসীরা হইতেছে
কাবাড়ে সন্ন্যাসী, ভোগ আসক্তি
স্ত্রীর আশা, বাকী কেবল নৈষ্কর্ম্য
বৌ ও ছেলে হওয়া। আমি চলিয়া
গেলে ও স্ত্রীর অভাব; সে কখন
বিলাস ত্যাগ করিবে। অবশ্য
ভোগ ও, ত্যাগ করে কিন্তু
মিথ্যার দেখিয়া। সন্ন্যাসীর কি
হয় সাজে? বৈরাগ্যই হইল
সন্ন্যাসীর ভাব।"

পরে —
একজন গিরীশ মিত্র আসিয়াছিল।
তিনি কর্ম্ম ও সন্ন্যাস কয়েকটি
প্রশ্ন করায় সে সকল বাধা হইল
তাহার ভোগের ভাব বাধাই আসক্তি
স্ফুটি নাই, কারণে আসক্তি দুরবস্থা
বিলাস। দুই নৈষ্কর্ম্য কর্ম্ম সাথে স্থানান্তর

তাহাতে বুঝা গেল যে পূর্ব্বজন্মকৃত
কোন নিষ্ক কার্য্যের ভোগ যদি ২০০ বৎসর
কি ৫০০ বৎসর) বাকি থাকে তবে
ঐ জন্মের কার্য্যের দ্বারা তাহা সম্পূর্ণরূপে
খণ্ডন হইতে পারে। আর যদি কথা
যায় যে তাহা খণ্ডন হয় না তবে
কোন নূতন কর্ম্ম হয় না। পুরুষকার ও
সাথে ইচ্ছাশক্তি ও তাহা পুরুষকার
মানে চেষ্টা।"

পরে সাথে আমি বিলাসের কর্ম্ম
সম্বন্ধে আমার জিজ্ঞাসা করার কথা।

মা বলিলেন — "অদৃষ্ট হইল পূর্ব্ব
জন্মের পুরুষকার বা চেষ্টা। অদৃষ্টে
বিশ্বাস করিয়া বসিয়া থাকিতে নাই।
পুরুষকার বা ইচ্ছাশক্তির দ্বারা কর্ম্ম
করিয়া যাইতে হয়। পূর্ব্ব জন্মের
পুরুষকার নাই এখন অদৃষ্ট।"

3-2-31

মূল — "সংসারী লোক, ধর্ম্ম লোক-
আর কেন, তোমার আমার মত
না দিলে কিছুই হয় না। সময়-
অসময় আমায় সন্ধ্যা করার
মুসলমান নাই, মা আমার নিয়া
বসিয়া থাকিলেন অতএব সময় নাই —
— এইজন্য দুই দিন সন্ধ্যা করে নাই।
এই কথা প্রসঙ্গে বলিলেন, মা যে-দিন
মানিলেন, ভগবান ও সন্ধ্যা না লইলে
সেদিন থাকিলেন অসন্তুষ্ট হইলেন
তাহার কেন কোথাও হয় না। সুনিশ্চয়
হইল সন্ধ্যা করিলাম, না হয় না,
হইতে কেন ঘৃণা কতদূর করা হয়।
ধর্ম্মকর্ম্মও না করিয়া করিতে নাই।
ভগবানকে সাধনা করিবার তার
হাতে বলিয়া মানুষের কর্ম্ম নয়।

"কর্ম্মই-সব"

১০৩

মা বলিলেন — "কর্ম্মই সব, কর্ম্ম দ্বারাই
কর্ম্ম অন্ত হয়, তবে সময় লাগিতে পারে।"

(মা বলিলেন — "চিন্তাটি লিখিতে না হয়-
আর তোমার মনে হইল — চিন্তাটি লিখিতে
বলিলেন।)

"নামের উপর নির্ভর করাও কর্ম্ম।
চিন্তা করাও কর্ম্ম।"

7-2-31 Contd.

[illegible] মন্তব্য করিলেন — "ঐক্য [illegible]
সরকার কেন? [illegible] হইতে
পারে, যদি একতার সহিত [illegible]
উদাসীন হয়। কিন্তু তুমি মুখে মুখে [illegible]
পড়িবে, কিন্তু মনে মনে অবিশ্বাসের কোথাও
উন্নতি। অন্যকে সাহায্য করিবে [illegible]
করে [illegible] কিন্তু [illegible] তাহার অর্থ কি
[illegible] হয় না।"

"বিবেকানন্দের উদার বক্ষস্থলে
সেবের স্রোতে আশা ভাব পরিপাটিল,
কারণ তাহার দিল তিনি [illegible]
[illegible] তাদের ভালবাসা বিশ্বময় [illegible] আছে।"

"সাধারণ লোক সেই [illegible]
[illegible] করিল। [illegible]
[illegible] মত [illegible] নাই।"

7-2-31 Contd.

২০৭

"[illegible] হইতে [illegible]
হইয়া [illegible] গেল।"

Note — [illegible] উদাসীন করিয়া [illegible]।

নিবেদিতা ও মন্তব্য করেন [illegible]
যে মতে হইতে তাহাকে [illegible]
আরও [illegible]। ইহা শুনিয়া মন্তব্য করিলেন —
"আমি কিছুতে পারি না যে পর্যন্ত
যে ভাবে নিবেদিতা [illegible] করিয়াছেন
— স্ত্রীলোক হইয়াও — তাহাতে কি করিয়া
মুক্ত হইতে পারে — ইহা অসম্ভব। তিনি নিশ্চয়
[illegible] পাওয়া যায়।"

তার পরের কথার মর্ম এই —
"যখন আমার সেবাশ্রম হইতে তাহার [illegible]
তোমরা লোকালয়ে লোকালয়ে আমার [illegible]
(তোমাদের মধ্যে) কে [illegible] কি [illegible]
[illegible] হইবে। [illegible]
[illegible] বড় আর [illegible]।

"চেষ্টা-মর"

৪-২-৩১

কেহ কেহ বলে যা হবার তা হবেই তুমি আমি চেষ্টা করিয়া কি করিব?

উঃ— হাঁ — "ইহা কথা আমি নিশ্চয় বলিব যে যাহা হইবার তাহা হইবে। যদি তাহাই হইবে তবে মরিয়া ছুটাছুটি হয়। তোমাদের পক্ষে চেষ্টা করা উচিত।" — এ সম্বন্ধে একটি গল্প শুনিলাম। — এক ব্যক্তি একটি কাননে যাইতে যাইতে রাস্তা ভুলে পথ হারাইয়া ফেলিল। কুমুদ হইয়া সেই ভুল পথে অগ্রসর হইল না — কেবল চেষ্টা করিতে থাকিল। এমন সময় একটি লোক আসিয়া তাহার সেবা করিল ও তাহাকে পথ দেখাইয়া দিল। পুরস্কার স্বরূপ তাহাকে একটি গাভী দিয়া বলিল এবং একটি গাভী দিয়া বলিল। তাহার পর সন্ধ্যার সময় সেই গ্রাম

৪-২-৩১ ভোরে

১০১

অতিক্রম করিয়া ও তার পর বাড়ী যাইয়া আহার করিয়া তাহাকে খাইয়া ও স্নান করিয়া শুইতে যাইল। এবং আর একটি দুধের গাভী কিনিয়া দিল। কুমুদ সেই গাভীর খাইয়া কৃতার্থ না হইয়া সে গাভী দুহিয়া দিয়া বাড়ী আসিল ও আহার করিয়া "যা হবার তা হবে" এ গল্পটি কথা মুখে আর নাহি বলিল।

আমাদের সাধুদের উদ্দেশ্য করিয়া বলিলেন যে ভুবনেশ্বরের মত ধ্যান নিয়া সাধু ২৩ না বলিয়া বসিলেন না। "সাধু কর ধ্যান-ধ্যান করিয়া হয় ধ্যান-ধ্যান সাধু ২৩ না হয় ধ্যান সাধু ২৩। ধ্যান-ধ্যান সংসারে থাকিয়া ও অকাতরে করিয়া থাকিয়া সাধু হওয়া যায় না।"

"সাধু কর না গেলে, তাহার বড় প্রয়োজন নাই।"

8-2-31 Contd.

উদ্দেশ্য — [illegible] —
[illegible] অসম্ভব ছিল না।

[illegible] — [illegible] ছিল [illegible]
— তাহারা [illegible] [illegible]
[illegible] পালন করিয়াছে — তাহারা
[illegible] [illegible] না।

সংসারের লোক যদি সাধু হইত
তবে — [illegible] — তবে তাব হইতও
যে তাহার সাধুতার সংসারের কাছে
[illegible] যে সংসারের [illegible]
[illegible] তাহা [illegible] হয়। এর বিনিময়ে
যে তাহার [illegible] সুখের [illegible]
[illegible] চাইত এবং [illegible], [illegible]
এর [illegible] বিনিময়ে বিনিময়ে যে [illegible]
পাইতেন না। সুতরাং এর বিনিময়ে যে

8-2-31 Contd.

সাধীনভাবে [illegible] [illegible]
কেন? এর নিজে [illegible] কোন [illegible]
[illegible] তখন [illegible] [illegible]
তাহাদের [illegible] [illegible] করিতেন না,
কেননা সাধীনভাবে [illegible] [illegible]
এমন [illegible] কাজ [illegible] না।
সেই স্থানে [illegible] নিজে [illegible] [illegible]
তাহাদের [illegible] [illegible] [illegible]
[illegible] করিতেন। ইহাই নিজে মুক্ত
[illegible] [illegible]।

[illegible] তাহাদের [illegible] [illegible]
[illegible] অবস্থা হইয়াছে [illegible] [illegible]
[illegible] [illegible] না করিয়া
কিভাবে [illegible] পারে তাহারই উপায়
নিজে নিজে [illegible] করিতে চেষ্টা করে।

[illegible] [illegible] [illegible] ও ঈশ্বরকে
পাইতে চাওয়া [illegible] [illegible]।

15-11-32 [illegible]

কেরামতি কুমা যাইবে।"

৩। "পিতা ২ইবার পরের ব্যবস্থা — — তাহাদের ঈশ্বর নাম গ্রহণের পিতা পিতা তাহার ঈশ্বর ~~তাহাদের~~ ~~কষ্ট~~ তাহাদের কষ্ট করিতে দেওয়া — আত্মিক ইত্যাদি সম্বন্ধে নহে।"

৪। "সাধারণের বেশ ক্রেয় প্রস্তুত (উভয়-বাক্তি)। উপকার পাইলে ভুলিয়া যায়।"

—o—

১৭৫

1933

On 30-12-32 I received a wire — "Mother ill, Come." On 31st I started for Vizag, reached there 1st January 1933. Sneh Sheh also left for Puri on 31st to fix a house for Mother. We started on 2-1-33 with Mother & reached Puri on 3rd noon & occupied Sachela Kutir of Nilima House.

3-1-33 Reached Puri with Mother from Vizagapattam.

২। [illegible]

"[illegible] — [illegible] তোমার [illegible] কর্ম [illegible] তোমার [illegible] হইবে। [illegible] ২য়, ২য় [illegible]। [illegible]। তোমার [illegible] ২য় [illegible] [illegible]।"

Sneha

২। স্নেহ সম্বন্ধে — স্নেহ যে [illegible] [illegible] বলিলেন যে [illegible] [illegible]

এরূপ ধৈর্য্য দেখিয়া আমার (মায়ের) একটী আশীর্ব্বাদের ভাব আসে।"

৩। "মা নিজে লাঠীতে ধীকা দিলেন বলিলেন।"

৪। "তোমার ধীকা হইল আমার শরীর ও হয় ভয়ের হইল।"

৫। মা পুরী সাজিয়া ভরা ও ৪টা ভাজুপুরী সঙ্কল্প স্নান করিয়াছেন ও আনন্দী ভাব দেখা করিতেছেন।

৬। অমুক যে দিন মনে ভুল হয় পূর্ব্ব বলিয়া লাঠী খাওয়া হইল না ইত্যাদি বলে তাহা শুনিয়া মা বলিলেন — "তাহাকে জিজ্ঞাসা করিও যে কোন

১-1-33 বোধি

সময় স্বপ্ন করিলে "হা" উত্তর পাওয়া যাইবে।" তারপর বলিলেন "কেমন নাই, বিশ্বাস হইল কি করিয়া?"

আমার উত্তর — পদের ধীল আছে। তাহাকে কাজ কারবারে খুব বিশ্বাসী বলিয়া মা মনে করেন। তার কথা সম্বন্ধে যাহা বলে তাহার উর্দ্ধ ভাগ্য ভুল করিয়া নিজে বলিলেন ও তাহা বেশ বিশ্বাস না করি।

৭। মায়ের বই সম্বন্ধে বলিলাম যে কেহ কেহ বলে গীতার কথা ঠিক ঠিক ভাবে কোন কোন স্থানে লিখা আছে। ইহা শুনিয়া মা বলিলেন — "ঠিক মিলেছে কথা ঠিক কথাই হইবে — ভিন্ন হইবে কেন না।"

10-1-33.

মা — অনেকেই অনাবশ্যক নিজ উন্নতির জন্য ব্যস্ত না হইয়া কেবল ঈশ্বরের কার্য্য করিবার জন্য ব্যস্ত আছে। ঈশ্বর ঠিক ঠিক করিতেছেন এটি কম লোকই আছে। তাহারা হই ঈশ্বর কার্য্যের মধ্যে নাই। (কোন ঠাকুরি নাম উল্লেখ করিয়া অনুরূপ করিলেন।)

— o —

11-1-33 Puri. Sucheta Kutir of Nikuna House.

মা কথা-প্রসঙ্গে বলিলেন যে "সৎসারী লোক কুল ছিল — (কাহিনী (ভোগ) — না দিয়ে সাত্ত্বিক হয়ে থাকে না। আর তাহাদের স্ত্রী বলিলেন —

কোথায় কারে লোভ করে ছাড় করে কাইও দিলে কারে ভাবভক্তি চুরী করে লইও।"

"সৎসারী লোকের কথা-সম্বন্ধে বলিলেন — যাহারা বেশী কামুক তাহারা পাতলা তাহারা ঈশ্বরকে স্মরিয়া বেশী কাঁদে। ফলে তাই হয় যেদিন বেশী কাঁদে সেদিন বাহ্যে কামের ভাব বেশী হয়। যখন ঈশ্বরকে স্মরিয়া কাঁদে তখন কর্ম্মপ্রবৃত্তি স্থির হয়, তারপর যেদিকে মনের আসক্তি — সর্ব্বদা স্থির হয় তখন বলিয়া সেদিকে যায়। মন স্থির হইল

11-1-33

হইল গলিয়া যায়। ইহা পরীক্ষা করিয়া দেখিও। লোকের সামনে কাঁদা পাতলামির পরিচয়। এ সব সংসারীকে বিশ্বাস করিতে নাই। এ কথা কাহাকে বিশ্বাস করিও না।

সাধারণ সাধু তাহারা যেখানে কাঁদে ও কত গলিয়া উপরের দিকে যায়।

সুনিশ্চয় ছাড়িয়া দিয়া সেই সংসারী লোকের কাছে তাহাদের কাম-কামনা।"

13-1-33

"ভেজাল ঘি, তেল ও দুধ সাধারণ মানুষের সমুদয় করিতেছে। ইহা সাধারণ এ সব না খাইয়া সাধারণ লোকের মধ্যে পুষ্টিকর বিনিময় আছে। ফল, তরকারি ও ঘরের লোক কত সুস্থ ছিল। মানুষ ও খাদ্য বিনিময় চিনে না, ধরিতে পারে না। ভিতরে কামনা।"

15-1-33 2রা Magh 1339B.S. Sunday.

Puri — Sucheta Kutir
(Nilima House)

আজ সকালে মা বলিলেন —
"কয়েক (৫/৭) দিন হইল সকালে
তুমি (দীপা) বমিয়াছিলে আমি
তখন ভুল করিয়াছিলাম — মনে
করিলাম হইয়া গেল। দীপারের যে ঘেন্না
হইতেছে না কেন? সবই মনে আছে। এবং যখন আমি
আসিব হইল তখন বোধহয় যে
দীপারের দুষ্টুমি সব কমিয়া (হইয়া)
গেছে আর হইল শুভ-যোগ আরম্ভ
হইল। দীপারাছিলাম যে বলিব না —
কিন্তু এখন বলিয়া ফেলিলাম। ইহার
শেষ-3 মুরগীছড়ি কাণ্ড

— সুখের সময়ের আরম্ভ

15-1-33 Contd.

কার্তিকের সব কার্তিকের সময় তখনই
তখন। এখন সময় আবার থাকে তখন
কোন দিক দিয়ে কিছুই হয় না। আবার
যখন সময় তখন, হয় তখন সবই
হয়। সেই তখনই সব হয়। কাজকর্ম
দুষ্টামি দিলেন। তবে মানুষ-
চেষ্টা করিতে থাকিবে।"

"যখন পূজার সেখানে তখন
মায়ের মনে খুব ফুর্তি হইল।"

17-1-33

স্ত্রী কিরূপ হইবে সম্বন্ধে অনেক কথা না বলিলেও তাহার মর্ম এই — স্বামী স্ত্রী ~~সুখে সুখী~~ দুঃখে দুঃখী হইবে। চরিত্রে যে আচরণ — অর্থাৎ ব্যবহার, পোষাক ইত্যাদি স্ত্রী রূপ হইবে। রূপ না হইলে আত্মকাল শিক্ষিত নারীরা স্ত্রীর শিক্ষা ব্যক্তি হারাইয়া ফেলে — ইহা ভাল নয় নয়। স্ত্রীকে বেশী রকম সমাদর যত্ন করে। স্ত্রীও ঐ সুবিধা পাইয়া সম্মুখের ভাব করিয়া স্বামীকে দিয়া কাজ হাসিল করাইয়া নেয়। শাস্ত্রে যে আছে — স্ত্রীলোকের বিদ্যা ইত্যাদি রূপ ভাবে চলিতে হয়। স্ত্রীর অনুগত হইলে যত্ন করা উচিত। অনুগত হইলে কুপথে যাইবে।

অনেক স্ত্রী স্বামীর কাছে কোন গোলমাল হইলে কিম্বা অসুখ

17-1-33 Contd

করিলে স্বামীকে বলে — "ইহাতে আমার কি করিবে?" তাহারা বোঝে না যে স্বামী ও পরিবার চেষ্টা করিতেছে, না পারিলে কি করিবে। বরং তাহাকে সেবা করা, ও যত্ন করা ও ভুলাইয়া রাখা উচিত।

বড় লোকের স্ত্রীদের ব্যাপার — বিশেষতঃ ডাক্তার — বাসিয়া থাকিয়া থাকিয়া। গৃহস্থের মেয়েদের ব্যাপার কম।

স্ত্রীলোকের কর্তব্য স্বামীদের সেবা যত্ন করা। তাহাতে মাতৃ ভাব হইবে।

যে স্ত্রীলোক নিজের সুখ চায়, স্বামীর সুখের দিকে চায় না তাহার বেশ্যার ন্যায় ব্যবহার — বেশ্যারা যেমন লোক ভুলাইয়া নিজ স্বার্থ সিদ্ধ করে।

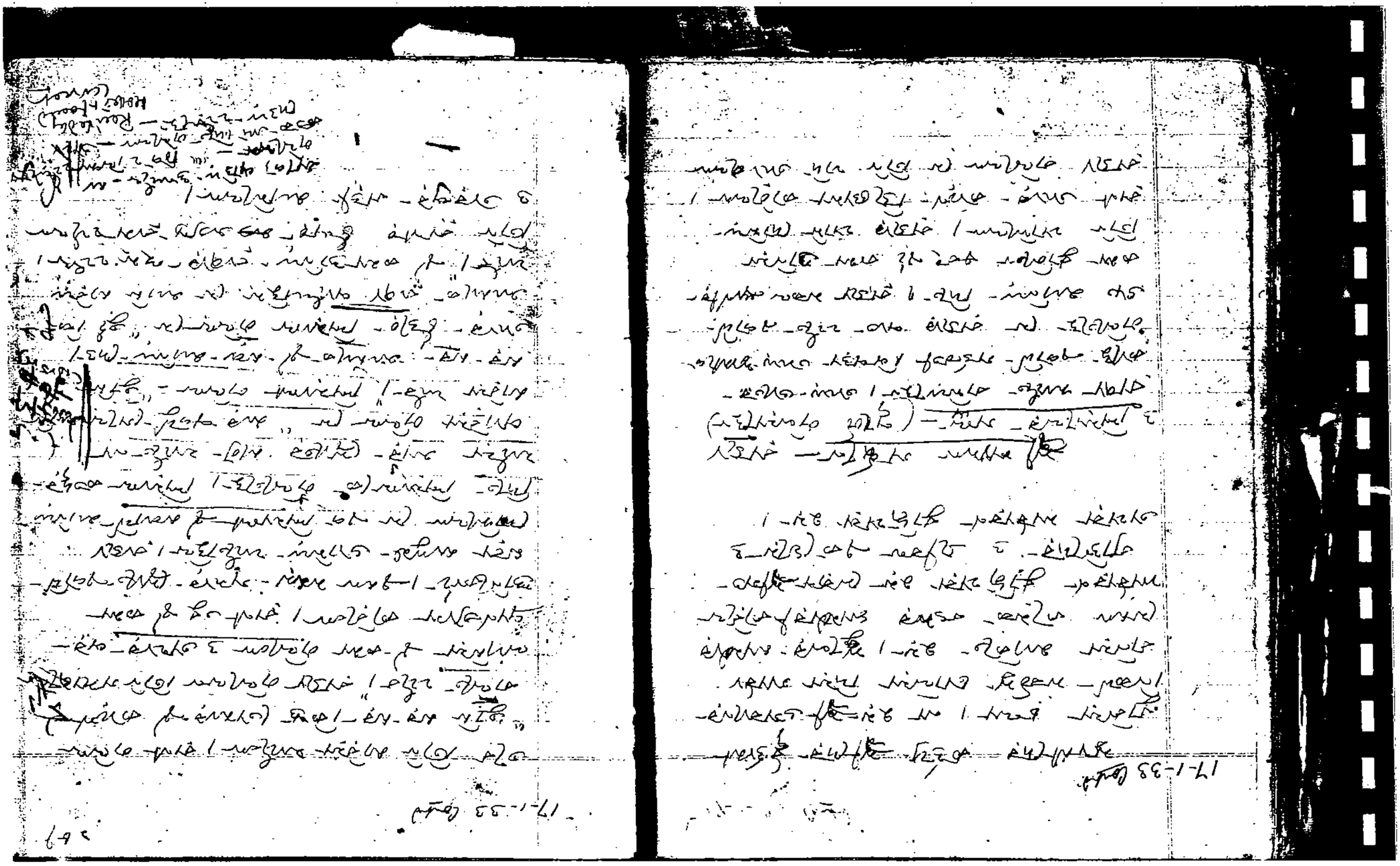

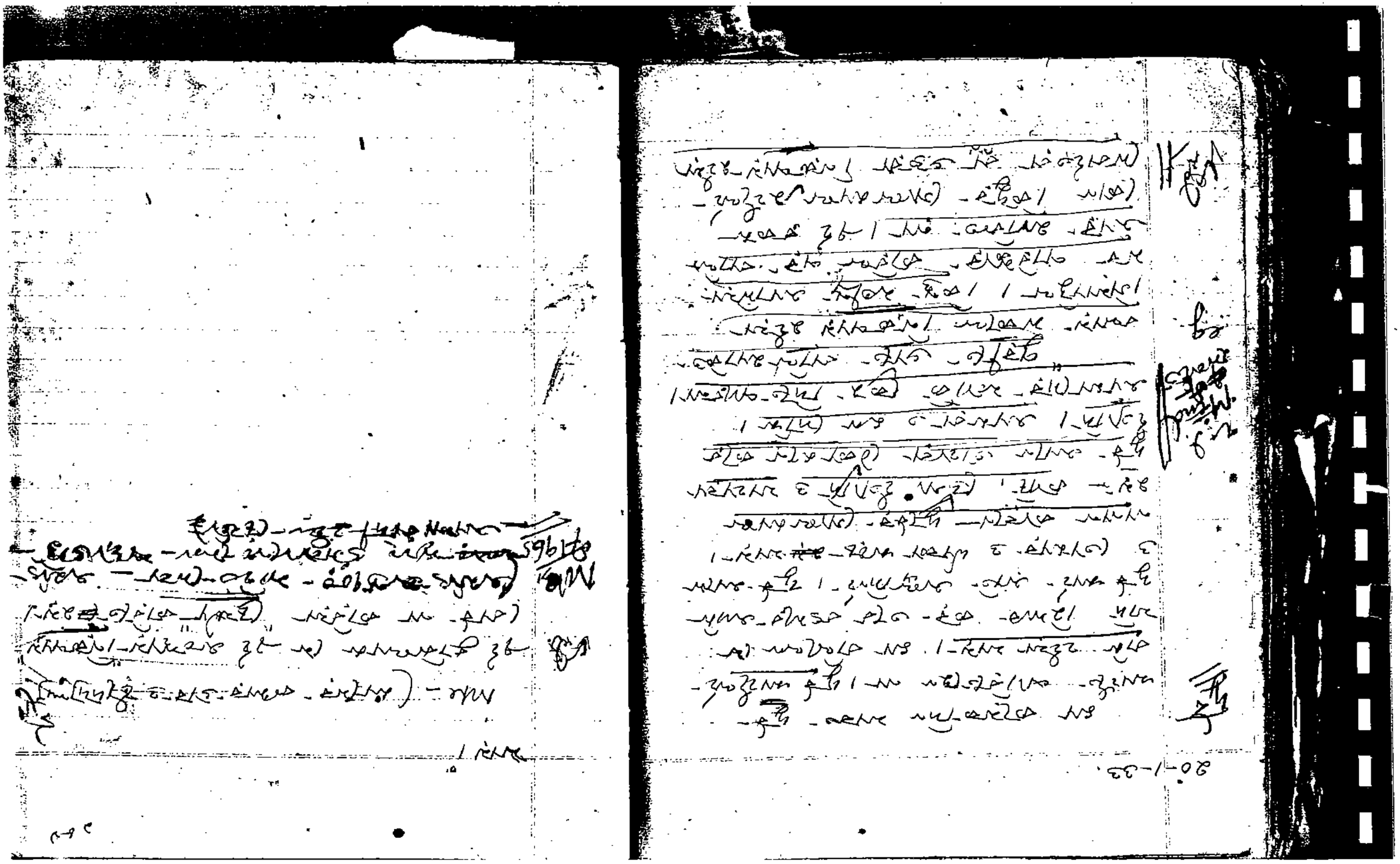

21-1-33

[illegible]

22-1-33

Mother's views —

Swami Ram Tirtha's lecture — read out to Mother — few people follow the lectures — what is said in a lecture cannot be applicable to all cases. The line of development of every person is not the same.

মা "প্রত্যেকের ব্যক্তিগত-ভাবে জানিতে না পারিলে হইবে, সে কি ভাবে চলিবে। সকলের পরিবর্তে লোকে তাহা ঠিক করিয়া দেয়। কিন্তু কাহাকে কাহাকে লোকে ঠিক পথ ধরিতে পারে। বাস্তবিক সে সকল কথা বলিবার তাহা নাই।

24-1-33

অন্য- মা দুই- আইনে বলিলেন,
তাহার- পর- মন- পরিবর্তন হইয়া
গেল। ইহার- মূল- কারণ— তাঁহার
দুই- ভিন্ন- করিয়া- দেখিয়া- করা হয়-
নাই। মা- যেন- কখন- দেখিয়া না-
করিয়া- মায়ের- আচরণের- প্রতিবাদ-
করা- (অথবা- দেখিয়া- করিবেই হইত।
ইহাই- বলিলেন- যে- মন- নিজে- কেন
সেবা- করে- না? ঠিক- উদ্ধার- করে-
করে। মন- মন- সেবেন। মন- দিয়া-
সেবা- করিলে- এরকম- হইতে- পারে- না।
মন- যে- একজন- রোগী- তাহার- কেন-
দুর্বলতা- তিনি- কোন- সময়ে-
আবেগে- সংযত- তাহার- ভাব- কেন
উঠিতে- পারে- না। তিনি- কতকগুলি
বাহ্যের- মধ্যে- আছেন। সাধুদের- সেবা
বাহ্যিক- হইতেছে- না। এই- সেবাতে-

Service
Sadhus

24-1-33

মন- দুষ্টি- অপরিচ্ছন্ন- না- অপরিচ্ছন্ন-
থাকা- উচিত- নহে- বিরক্তির-
ভাব- মায়ের- হয়। তাহার- (শ্রীগুরুর)
সঙ্গে- ও- কিছু- আলাপ- না। তাহার-
ইচ্ছা- হইল- সব- ঠিক- করিয়া- লইতেন।

Nike — Diseases should be careful
— Mother wants the mind not
enter Aunt's alone)

তারপর- মন- বলিলেন- যে- ইহাকে
মায়ের- দোষ- হয়- তাহা- আমাদেরই- আছে।

[illegible]

[illegible]

[illegible]

31-3-33 গান্ধীজী - (আমু-কলিকাতা
17th Chaitra 1339 B.S. Friday.

Gadu গান্ধীজী - ২টার সময় আমিনাবাদ চাকুরী
২টায়। বিকাল - ২টার - আমিনাবাদ
হইতে - নমঃশূদ্র - সমাজ - ছিল - চাকুরীতে
চেষ্টায়। আমাদের - কাছে - আমার সঙ্গে আমিনা
চাকুরী - পর্যন্ত - টাকা - দিতে - হইবে না -
- দুঃখ - দমন - সম্বন্ধে - বলিলেন - বড়
R. - সব - বলিলেন - " আমুকে - দুঃখ - ভরসা
করে, তার - ভরসা - করে, একজন - চলিয়া
গেলে - অপর - আর - একজনের - ভরসা
করে - সব - ভরসা - চলিয়া - গেলে
ভগবানের - উপর - ভরসা - করে - থাকিবে
সাহেব - উত্তর)। বিকালে - বন্ধুর - পরীক্ষা।
উহাদের - সহিত - বুদ্ধি - বলা - সম্বন্ধে - কহিতে
বলিলেন।"

Note — (আমি বুঝিলাম যে উহাদের
আমার - সহিত - পূর্ব্বে - হইয়া - গিয়াছে - বড়
আমি - জানিতাম যে - বন্ধুর - কথা - বন্ধু - চাকুরী
হইবে - কারণ - তিনিই - সাহায্য - করিতে - হইবে
- সেইজন্য - লিখেন)

১১৭

1-4-33 - 18th Chaitra 1339 B.S. Saturday.
Calcutta.

I had a talk with Gadu both in the morning and at night — Nagen and Haripada was present. The impression I gathered is that he will contribute to the expenses of the house, after meeting his other expenses which he considers necessary. I explained my position that I was unable to pay more than Rs 100 p.m. at the most for some time. Nothing is certain.

Deoghar Diary
13th to 15th May 33

13-5-33
= 30th Chaitra Baisakh
1340 B.S. - Saturday.

মে ৩ ইং — (শনিবার)
13th to 15th May 1933.

কারাগারের সংবাদ শুনিয়া
চাহিলাম না বলিতে বলিলাম —
"ধৈর্য্য নাই, সিট পাইব না" বলিয়া
দুঃখ করিয়া রহিল।

Deoghar Diary
At Deoghar
from 13-5-33 to 15.5.33
= 30th Baisakh 1340 B.S.
to 2nd Jaishtha same B.S.

14-5-33.
= 31st Baisakh 1340 B.S.
Sunday.

মে ৩ ইং —

না — ১। "সেখানকার সহিত আমার
অনেক ৩ মেয়ে আছে সম্বন্ধে পরামর্শ
করিতে বলিলাম। তাহাকে কর্ত্তব্য করিয়া
পরামর্শ চাহিতে বলিলাম। সমুদয় নাম
কোন নাবিলাম বন্ধুত্ব করিলাম না — কারণ
দরকার নাই। ইহাতে একটি মানসিক
উন্নতি আছে।

২। ধৈর্য্য হইল আগে বাহিরের
সংবাদ পরা দেখিতে হয় তারপর অন্য
সংবাদ।

৩। না — জিজ্ঞাসা করিলাম ধৈর্য্যের
ধৈর্য্য থাকিলে কি করিবে?
শীলে — উত্তর — " কোন্দো ৩
না
সমুদ্র ~~কথা~~ বিষয় — ইহা অনুমোদন করিলেন
তারপর কাটি বলিলাম — "আমার সময় কাটিতে
বলেন"।

From Diary of 1934.

Notes - from Diary of 1934 -

23rd May 34 = 9th Jaistha

1. occupied Nripen's house
2. vacated from Deughar

Deoghar Trip -
9th & 10th Sept 34 = 23rd & 24th Bhadra

Deoghar Trip -
15th to 20th October = 28th Aswin & 4th Kartik
" Mother's condition critical

Deoghar Trip — 5th Nov to 10th Nov 34.
Received Rabindranath's telegram
Arrived Deoghar 5/11/34 at 6 Comm
Immediately
Reached Deoghar on 5/11/34
12 AM
6th Nov — Mother's body cremated
from Kabalakah 12 PM & cremated
The Eve of Mother's Earthly life ended

5/11/34 মুখে কেবল হরি

1934. Oct.

15th Nov — [illegible]
[illegible] October [illegible]
[illegible] 20th [illegible]
[illegible] — "[illegible]
[illegible] — [illegible]
[illegible] — [illegible]
[illegible] — [

Oct.
~~Sept.~~ 1934 (Contd.)

[illegible]

"[illegible] তোমাদের [illegible]"

Oct. 1934. (Contd.)

[illegible] — "আমার [illegible] তোমাদের সঙ্গেই থাকিব।"

পেশওয়ার —

1959 — জুন —

[illegible]

[illegible]

Nehru Day
[illegible]

[illegible] — [illegible]

[illegible] — "আচার্য [illegible] [illegible] — [illegible] [illegible], [illegible] [illegible] [illegible]।

[illegible] [illegible] [illegible]!

[illegible]

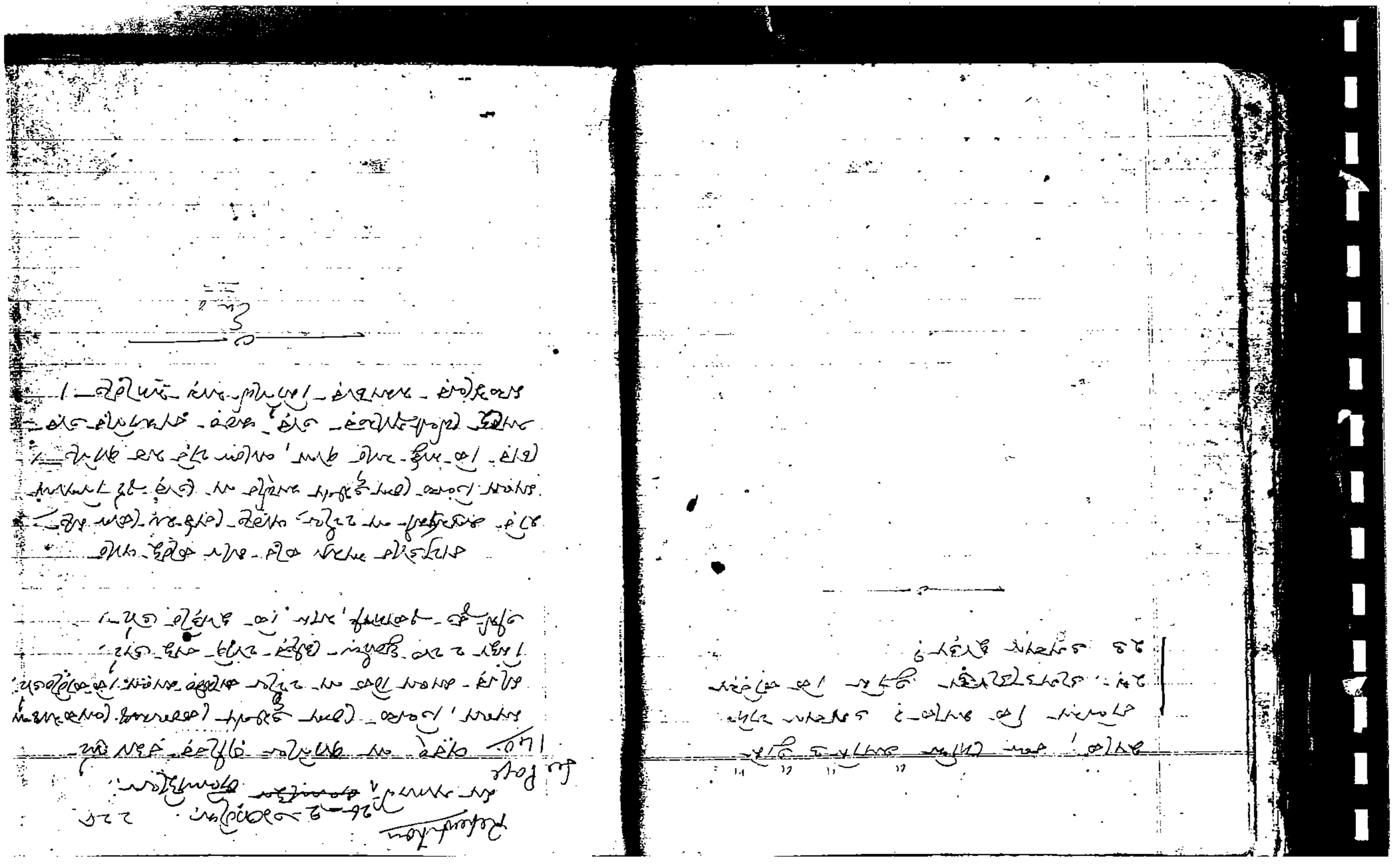

[illegible]

৬। ঠাকুর (শ্রীশ্রীমা) সে দুর্গে আমার
সঙ্গে (বাড়ির-দা) সে নিয়ন্ত্রিত
করিয়াছে। অবশ্য তাহাদের ভজনা
(আশ্রম — বাড়ি — কার্য্য) না করি,
দুই বলিয়া আমাকে আশ্রয়
করিয়া দিলেন, কারণ — তাহাদের
ভজন-(আশ্রম — না করিলে উপরওয়ালা
কার্য্য হইবে। কর বুঝিলেন —
"তোমার কখন কাহার (বুঝেছি
নিয়ন্ত্রিত অপ্রে নিজ্ঞ্ঞাতিরি) কখন
আসিতে না।"

৭। কর — "কখন ধাকাবাজি — দেখিয়া
আসিবেই কখন।"

— o —

Kabeeka 22

27-11-33 = 11th Agrahayan 1340 B.S. Monday.
(Diary)

26-11-33 → Reach Puri
26-11-33
27-11-33 } Lived at Puri with Mother.

কথা — "আমার দুঃখের কথা কাহাকেও
বলিলাম। (কারণ কেবল অধিক
ব্যক্তিগত চিঠি লিখিয়া (Personal
letters) সময় ক্ষয় করিতে হয়।"

— o —

28-9-33 = 12ই Aswin 1340 B.S.
Thursday.

শিউড়ি

নবকর্মী যুবক

১। মা বলিলেন — "আজ নবকর্মীদের তোমাদের একটি আর ৩ টেবিল সাইট দিব যেন পরিষ্কার থাক।"

Note — Is it a free-hand gift?

২। মা বলিলেন — "মুরেশের বুদ্ধি হইলে মনে করিতেছি যে তাহার (সমুদ্রগুপ্তের) চলিয়া যেতে তোমার থাকা হইবে। যখন আবার হইলে মনে করে তাহা অনেক সময় ঠিক হয়। বুদ্ধি বিচার করিয়া যখন যেরূপ তাহা বুঝিবে।"

28-9-33.

৩। আজ মা তাঁহার মুক্তির সময় নিজে নাম লিখিলেন ও বলিলেন যে সেখানে যেন পরিষ্কার থাকে।

Lottery

৪। সর্বানন্দ সম্প্রদায় আসি (বিশ্বনাথ) আসা তাই বলিলেন — মা বলিলেন যে এখন হইবে তাহার হয়। [illegible] হয়। আমুমারিদের কাছে যে সাক্ষাৎ পর্যন্ত বিশ্বাস করিলে কয়েকজন রোগীর কথা বলিলেন যে সকলে জানিয়াছে যে তাহারা করিয়া দিয়াছে এবং তাহারা পাইয়াছে।

৫। মা বলিলেন — "এখন তোমার (বিশ্বের) পরিষ্কার হইবার সময়।"

Note — (এখন বুঝা গিয়া সমুদ্রগুপ্তের [illegible] দিয়াছে ও সকলে আলোচনার পর স্থির করিয়া বলিলেন।)

27-9-33 = 11th Aswin 1340 B.S. wednesday.

(৫ঠ ঘর = অর্থনীতি পুস্তক.

১। মায়ের বাটীতে আজ — আমরা সকলে যুক্ত সিদ্ধান্ত (অর্থনীতি পুস্তক)

মা — "তোমরা (ছেলেরা) অবশ্য কি আপত্তি করিব — ঐকাগ্রি হইব।"

মা সন্তুষ্ট ও অর্থনীতি পুস্তিকাটি আমাদের কাছে বসিয়া ও নিজে পাঠ করিয়াছেন।

27-9-33

২। সত্য নারায়ণ যে ঠিকিল অবস্থায় — কোন্ সম্বন্ধে কী বলিয়াছেন সে বিষয় আলোচনা আগেরা মায়ের নিকট হইয়াছিল। নারায়ণ শাস্ত্রের মত কুল ও নিস্তারকের ভ্রমাত্মক মত স্থাপনের চেষ্টা করিয়াছেন। মা শাস্ত্রোক্ত শাস্ত্রের পাঠ কত বড় পণ্ডিত ও তাহা আলিয়াছেন তাহারা (নারায়ণ শাস্ত্রের মতের কুল হইল না।

[illegible]

[illegible]

[illegible]

26-9-33 Contd.

treated like a servant by Gadu, — Radha also would suffer much at the hands of her mother-in-law and Renu (Gadu's wife). Mother wanted me to understand that no one is my own. In such circumstances, when every one whom a person calls his own ~~[illegible]~~ leaves him in distress, he should feel that God is his only friend and depend on Him absolutely and in my case Mother wanted me to understand that I must depend on Mother absolutely as the living God and it is my good fortune that Mother has kindly taken charge of all my affairs and protecting me always.

26-9-33 Contd:

২। মা বলিলেন — একটি নিছক ভুক্তভোগী বলিয়া তোমার অবস্থা বুঝি — সত্যে বুঝিবার না। সত্যে বলিতে, বন্ধুকে শেষ, শেষ, বন্ধুকে শেষ শেষ তোমার সম্বন্ধে কি করা? বাস্তবে দুইবার শেষ সময়। কিন্তু ভুক্তভোগীরাও ই অবস্থা শেষ বুঝিতে না। আর যে এই অবস্থায় পরিস্থিতি কখন শেষ মতি থাকে তাহা তাহার ই অবস্থা বলিবার যে মহানুভূতি বলিলে। তাহারও (অর্থাৎ যে এই অবস্থায় পরিস্থিতি) অবস্থার কারণ তাহার তাহার বলিবার ইচ্ছা বলে না।

বাস্তু — এমন বলিলেন ই কথা সাধারণ। কিন্তু তাহার অতি সুখের সময়, যার অভাবে ঈশ্বর তাহার ভিক্ষা। কেন্দ্র ই শেষ তোমার বিষয় বলিলাম। ইহা অনুভবের বাহিরে

3-9-33. [illegible]

[illegible] — [illegible] [illegible]
[illegible] [illegible] [illegible]
[illegible] [illegible] [illegible]
[illegible]

~~25-9-33.~~

3-9-33 তারিখ

Start for Accyhar by Mechi Express.
Reach Accyhar mail.

৪। আমার বিদ্যাধর ও বেয়ারামের ও পিতা হইতে দেরী হইতেছে ইত্যাদি কথা শুনাইয়া এর বলিলেন:—

"যে করে আমার আশা, আমি
করি তার সর্বনাশ,
তবু ও যদি করে আশা,
তবে সে যায় রসাতল,
তবু ও যদি না ছাড়ে আশা,
তবে আমি হই তার দাসের দাস।"

৫। পিতা হইতে দেরী হইতেছে অপেক্ষা হইতেছে আলোচনা হইল। এর দুটো ও ২/৩ বার বলিয়াছেন ও শুনাইয়া ও বলিলেন— "ধীরেন

তোমার পিতা হইল আমার এর ২য় আমার এর আর সমুদয় সাহিত্য মাইর।"

৬। সুন্দর বেটিকে (নগেন দাসীর স্ত্রী) চিঠি লিখিয়াছেন ও সে সম্বন্ধে বলিলেন যে চিঠিখানা খুব বুদ্ধিমতী স্ত্রীলোকের ন্যায় লেখা হইয়াছে ও সুন্দর হইয়াছে। সুন্দর বেটিকে যে কবি আমার (রবিবাবু) ছেলে মেয়ের সঙ্গে সৎস্থান করিতে, আরো লিখিয়াছেন তাহার উত্তর দিতে বলিতে বলিলেন— "ধীরেনের ও স্নেহের বন্দোবস্ত না করিলেন ও যার যার যা সে করিবে।"

[illegible]

3-9-33 – 18th Bhadra 1340 B.S. Sunday.

১। আবদুল্লাহ নজুর (সত্য-নারায়ণী) বই সম্বন্ধে আলোচনা হইয়া উহার সম্বন্ধে কথা হইল —

মা বলিলেন :- "এই বইখানি তোমাকে (দীপুকে) দেখাইয়া নিতাম। এখানি বন্ধুর সর্বসুখ দূর হইল বন্ধুর বন্ধু ও সর্ব উভয় ভাবে থাকিবে। ২য় হইল থাকে না। অর্থাৎ বাদে বন্ধুর সর্বসুখ দূর হইল বন্ধু ভোগই সবের সর্ব নিয়া যে দিকের ছিল বন্ধুর বাদে কিন্তু, সর্বদিক ভোগতে ভাব নিয়াই ভোগ সাথে ভগবান এই বন্ধুর সর্বসুখের বাদ। যে দুইটে বন্ধুভোগ ২য়-তখন ভোগ যে সত্য এই সুখ দূর হইয়া যায় ও বন্ধুর সত্য ভাব কিন্তু ভোগ হয়।

———০———

Contd.
10-7-33.

৩। "বড় কুকথা ও অনুপযুক্তভাবে আমিনের তাহাদের সুভাষ অনুসারে তাহাদের কার্য্য ও কথা বলিতে দেওয়া হয়।"

৪। সাচারের পূর্ব্ব মাথানের (আকের (গমু প্রভৃতি) আমার অভাবের সময় থাকা আমিনে ও গমিতেছে না, ও নানান রকম ইংরাজি (ইংরেজ মত ব্যবহার) করিতেছে ইত্যাদি আলোচনা আমিন করিলেন — মা বলিলেন — "এখন আর তুমি তাহাদের সাহায্য না করিলে থাকিও রহিব না।"

Note (আমার থাকা রহিবার কথা — সর্ব্বত্র মায়ের আজ্ঞানুসারে নিশ্চয় থাকা রহিব ও যে সময় যদি তাহাদের সাহায্য না করি তবে সাথে রহিব না।)

10-7-33 Contd. 200

৫। তাহাদের (পূর্ব্ব মাথানের = গমু প্রভৃতির) ব্যবহার সম্বন্ধে মাকে বলিলাম ও কি করিব মাকে প্রশ্ন করিলে মা বলিলেন — "তাহারা এখন তাম হইল (দুষ্টামি করিল) সরিয়া যাইতেছে। তাহাদের চলিয়া যাইবার কথা বলিবার দরকার নাই।"

৬। মা — "কোন্ধাপ সম্বন্ধে তাহারা (শুভ ও দাস) কোন ভরসায় আছে? তাহারা সকল সময়ই কাজ করিবে। কোন্ধাপীকে আপন ভাব না করিলে কেমন করিয়া কাজ করিবে"

৭। পুরী-যাওয়া সম্বন্ধে কথা উঠিলে মা বলিলেন — "এবার তোমি পুরী যাওয়াদের (শুভ ইত্যাদি) ভাগ্য-পরীক্ষা হয় দিলা।"

8-2-31 [illegible]

সুপ্রসিদ্ধ [illegible] এই [illegible] [illegible] হইল যে [illegible] [illegible] হয় না। সংসারের [illegible] [illegible] [illegible]। [illegible] [illegible] [illegible] [illegible] [illegible] [illegible] [illegible] [illegible] [illegible] [illegible] [illegible] [illegible]। [illegible] [illegible]। [illegible] [illegible] [illegible] [illegible]।

[illegible] [illegible] [illegible] [illegible] — [illegible] [illegible] [illegible]।

8-2-31 [illegible] সুপ্রসিদ্ধ [illegible] [illegible] [illegible] [illegible] [illegible] [illegible] [illegible] [illegible] [illegible] [illegible] [illegible]

without date —

আকস্মিক বিপদ — মানুষের আবার
অত্র বিচার নাই।" জীবনের নশ্বরতা
দর্শন করিয়া মহাত্মা মাইয়াদুল্লা
শেষ সময় উপদেশ দিলেন —
"~~আমার বিচার করিয়া আবার~~
"আমার বিচার করিয়া (অর্থাৎ
দয়া করিয়া) — আবার। অবশ্যম্ভাবী
প্রবৃত্তি।"

১১৫

11-2-31.

উঃ মঃ — "মানুষের স্বভাব হইতেছে যে
~~অবস্থা~~ ভাল হইলে ভাল হইয়া ~~থাকে~~ থাকে
~~ও~~ আবার উদ্যম বাড়াইলে উদ্যম বাড়ে।
~~উদ্যম~~ ভাল হইয়া যাইলে ভাল ~~হইলে~~ হইয়া যায়।
~~activity~~ আবার উদ্যম বাড়াইলেই ব্যয় বাড়ে।"
~~উদ্যমের~~ ২৭ব-প্রমাদের ভাল স্বভাব আলোচনায়
হইয়া গেলেন।

মঃ "ধীরেদের ধারণা হইলে দুর্বলতা
কমে সবিশেষ।"

11-2-31 রবিবার

"মানসী — আজ্ঞে হেঁ বাবা।
আমার, সকলেরই সুকলেরই নাম মনে আছে
বন্ধু। সকলেরই এই নাম মনের
আড়ালে ঠাঁই পাবে। মানুষের
উচিত এই নাম মনে রাখিবার কাজটা
কিন্তু তাহা না করিয়া উহাকে আড়ালে
ফেলিয়া দেয়।

"সেই ইচ্ছাটা হয়তো কি?
ইচ্ছাই আমি — আমিই ইচ্ছা।
তিন কোটি বছর হইল জীবের মধ্যে,
আমিই মেলে সেই ইচ্ছা।
(পরে ব্যাখ্যা হইতে জানিবেন)

15-2-31. রবিবার

সুরেশ ঘোষ মহাশয় একটি প্রবন্ধ
২য় ভাগের মধ্যে প্রকাশের নিকট
আমিই নিষেধ করিয়াছিলাম। ইহা আমিই
মধ্যে মধ্যে দিতে নিষেধ করিয়াছিলাম।

Note — ২য় ভাগের ঘটনা পরিবর্তন
করিবেন — এবং ২টিকে — তাহার সম্বন্ধে
আমার হাত দেওয়া করিতে না। আর উপর
নির্ভর 3-5/3 পরিচ্ছেদে নাম হইতে পারে
করিবেন। ২য় পরিচ্ছেদ ১৫ ফেব্রুয়ারি
আর নিশ্চয়ই আর হইয়া গেল। আমার
উপর নির্ভর না করিলে আমার পরিচ্ছেদ
সম্পূর্ণ। ৩য় ও নিশ্চয় আমিই। সাধারণতঃ
ভক্তি আমিই ও পরিচ্ছেদ মধ্যে মধ্যে ছেদ
করিবেন। আমার ও নিজের নিজের অবস্থা
করিতে না। আমার নিজের নিজের ও
ভক্তির — পরীক্ষা হইয়াছে।

16-2-31 কবিতাটি

মা বলিলেন — "লোকে মা ভাইকে লো ছেলেদিকে যেরূপ দেখে স্ত্রী-ও স্ত্রীকে ও সেরূপ দেখিয়া সন্তোষ করিতে পারে না কেন? তাহা হইলে ইচ্ছা মাত্র হয়তো তবে নিশ্চয়ই পারে।"

Note — It is a hint for Guidance of Khuki —
(শিশুকে ছোটো থেকে শিক্ষা দিতে হবে)

১১১

17-2-31

মা কথাচ্ছলে নিম্নলিখিত আলোচনা অনুরূপ গাহিয়া বলিলেন ও তাহা লিখিয়া লইলেন :— Attitude

"
মানুষ কখন কি হয় ভাবা,
ধ্যান করে পায় না যারে ব্রহ্মাদি দেবতারা।
সার কর গুরুর চরণ, কেন হ'লো মন,
ও তলবাসী যায় কামিনী সাধনাদি —
কোলে হ'লে মাকে ধরা।
তখন যদি চলে পর, তবে লাভের মধ্যে হ'লো সার
বায়ু ভাব ত্যজ্য করে সাধনাদির সুভাব কোথায়
~~কোথায় ভাব~~
দীন সাধনের সাধনাধারে ডুবিয়াছে যেই
যে ধরেছে চরণের মানুষ সেও জীবে তরা
ধরে যদি অবর মানুষ ঠিক রাখ দুই নয়নেরি
যে হইল তার যে হইল তার,
আছে হই ধনি তো তার।

Note — কবিতাটি দুই ~~[illegible]~~ শিশুকে শিক্ষা দেওয়া হইল ~~[illegible]~~ ইহাই শিক্ষা প্রদান করিতে।

17-2-31
রবিবার

আমাদের পোড়াকপালী কাটিয়া না
যাইয়া মরিয়া যায়। — মরিলে অন্তত
দুঃখের হইল যাহাদের যাইবে না
ইহাদের কথা হইল না বলিলেন —
"কুঁইনু বিষয়ে পোড়াকপালী করে। কিন্তু
আমরা যে বিষয়ে পোড়াকপালী করিয়া
দুঃখের ভাবা লোকে করে না —
অর্থাৎ ত্রে বিষয়ে।" [illegible]
[illegible]
লোকের [illegible]
আমাদের চোখের পাতাই আমরা
দেখিতে পাই না — [illegible]
আমাদের পাই।"

— ৫ —

17-2-31
রবিবার

মণ্ডলের বাড়ির মহিলা আজ
আসিয়াছেন। বিষয় কথার পর মা
বলিলেন যে, এখন সুখ হইতে পারে
কিন্তু কিছুদিন যে গ্রামের লোকের সহিত
কাজ করা অসম্ভব। — সম্ভবপর —
যেটি হয় ভোগ, না হয় মিলামিশি
হইতে পারে না। দুঃখভোগ না আত্মীয়তা
উদার হয় না। এরকমের আত্মীয়তা?
[illegible] পারিতে পারে না।
নিজেদের [illegible] হইয়া [illegible]
না [illegible], [illegible] বলিলেন —
"সুতরাং বাড়ির কথা লোকে [illegible]
এই লোক [illegible] হইতে পারে না
— [illegible]।"

[illegible] ২১০ [illegible]
[illegible] হইতে না [illegible]
না বলিলেন "এই বিষয়ের [illegible]

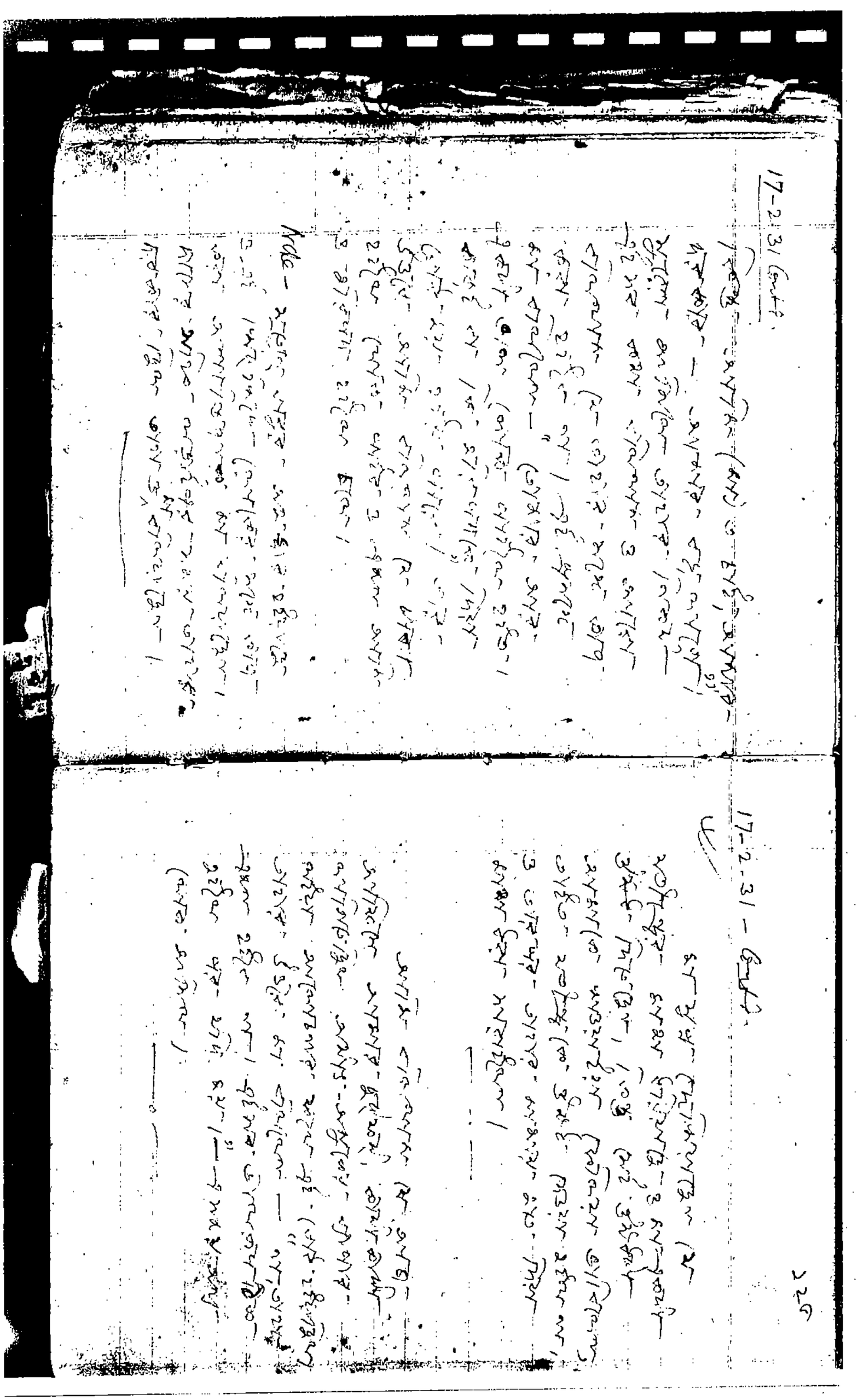

17-2-31 (Contd.)

[illegible] আর্টু ছেলে [illegible]
কি ভাবে সাধারণের [illegible]
ভাষা কি বলিলেন। সাধু [illegible]
ও চলিত সাধু [illegible] বলিলেন।
সাহিত্যের সময় [illegible] বিষয় [illegible]
নাই।

সন্ধ্যে — এর সাথের [illegible] — [illegible]
[illegible] — [illegible] [illegible]।

[illegible] [illegible]
[illegible], সাধু [illegible] করা, ৩ সাধু
২টি [illegible] [illegible] ৩ সাধু
২টিতে [illegible] [illegible] ২টি [illegible]।
কিন্তু [illegible] [illegible] [illegible] ২য়-৩
[illegible] [illegible] [illegible] ৩
[illegible] সময়ে [illegible] ২য় — x x x x x x x x x x।

19-2-31. Calcutta.

|| "কাজে নিষিদ্ধ না, অনিষ্ট না।"

[illegible] } সম্প্রতি কালোবাজার [illegible]
সম্প্রতি [illegible] } বলিলেন "উচিত না।"

[illegible] বহু — "[illegible]"।

"সত্যসন্ধ [illegible] বেশ বড়
সময়। উপরের [illegible] উপর
চলিতেছে। দুই বার [illegible] খুব উচিত
যে [illegible] [illegible] [illegible]।

"সাহিত্যের "সময়বাধা", [illegible] উচিত
কথা [illegible] হয় [illegible]।"

20-2-31

মুরারি (হরি) ভট্টাচার্য ও অন্যান্য
বিচারিত।

[illegible] — "[illegible]
[illegible] [illegible]
[illegible] [illegible]
[illegible] [illegible]
[illegible]।

"[illegible] [illegible]
[illegible] [illegible]।"

21-2-31. বৈকাল — 4-10 Pm.

উপস্থিত — মুরারি (হরি) ভট্টাচার্য ও অন্যান্য।

শিশির বাবু — আমার কি বলিবার
মুরারি (হরি) সম্বন্ধে তাহার [illegible]
তাহাতে এ বলিলেন যে স্থির বুদ্ধি না
হইলে [illegible] হয়। [illegible] (বাক্য) না
[illegible] লইয়া [illegible], [illegible] বলিলে [illegible]
[illegible] ও নিশ্চয় [illegible] না হয় [illegible]
বিচারিত হয়।

সর্ব্বশেষ সমস্যা-সম্বন্ধে কথা
উঠিলে এ বলিলেন যে (বেদান্তবাক্যের)
"[illegible] [illegible] [illegible]
[illegible] [illegible] ও সর্ব্বশেষ সমস্যা [illegible]
Nehru — This is full of meaning.

21-2-31. Contd.

See 69 p.96 61

[illegible] সম্পূর্ণ সমর্থন করেন এবং বলিলেন — [illegible] ভাবের [illegible] কবিতা [illegible] লিখিতে [illegible] কবিতা লিখিতে হইলে কবিতাই হয়। কাঁকড়া নিয়ে মুক্তাকারও হয় না। (ম্যাজেন্টা) [illegible] কবিতা হইতে [illegible] হয়। [illegible] কবিতা [illegible] হয় না। [illegible] ও [illegible] কবিতা [illegible] কবিতা [illegible] হইল না। [illegible] সুভাষ। [illegible] সুভাষ [illegible] বলিয়া [illegible] সুভাষ [illegible] বলিলেন [illegible]

22-2-31 সকালে বলিল.

[illegible] সকালে [illegible] — "দরকার কি? [illegible] — 'সবাই না শিখিয়া নিজে [illegible] শিখিয়া [illegible] নিজে [illegible] কি দরকার? [illegible] না [illegible] নিজে [illegible] না — [illegible]

[illegible] নিজেই [illegible] — "সবাই [illegible] [illegible] [illegible]

22-2-31 [illegible]

প্র: শিশির বাবু — শুদ্ধানন্দ কুমার হইতে হইতে পারে কি না?

উ: হয়ত সাধারণতঃ পারে না; শুদ্ধানন্দ চৈতন্যদেব বলেন না — হইতে শুদ্ধানন্দ মত নহিলে।

বৈকালে —

আমার একটি প্রশ্ন মহাশয় সম্বন্ধে এবং বলিলেন যে আমাদের পক্ষে কারণ তাহা নয়। (সেখানে আমার জীবনের হইয়াছিল)।

25-2-31. Mother start for Alagha from Calcutta with Akhil, Ramani, Hemanand, Sisir [illegible]

[illegible]

26-2-31. [illegible]

27-2-31. [illegible]

[illegible] সেখানে [illegible] তাহাদের [illegible] হয়। তাহা সত্য [illegible] নয় (অর্থাৎ [illegible] হইতে নয় (তাহা)"

প্র: ইন্দ্র — উপাত্তর অর্থ কি?

উ: [illegible] — "সাংসারিক ভাবে [illegible] মুক্ত ভাবে নরেন্দ্র বাবু ও উপেন্দ্র বাবুর [illegible] সেখানে। কারণ তাহার [illegible] সময়। আমার [illegible] তাহার [illegible] দেশ, তাহার [illegible], তাহা [illegible]

27-2-31 [illegible]

[illegible]

[illegible] — "[illegible] [illegible] [illegible] [illegible] [illegible] [illegible] [illegible] [illegible]"

[illegible] — "[illegible] [illegible] [illegible] [illegible] [illegible] [illegible] [illegible] [

27-2-31 [illegible]

[illegible] — "[illegible] [illegible] [illegible] [illegible] [illegible]।"

"[illegible] [illegible] [illegible] [illegible] [

28-2-31 ~~Contd~~

প্র: শিশির বাবু — আচ্ছা ধরুন ২৩শের পর শেষ কথাটা কোন?

উ: মা — "~~[illegible]~~
"সংগ্রামে পূর্ব্বেই যাহা কথা হইয়াছে তাহাই চলিতে থাকিবে। "বাধা" কথা আমার নিজের নয়। সমস্ত কর্ম্মের কথা কাহারো মুখে আসে। সত্য কথা কহিতে গেলে কোন হইবেই। শেষ কথাটা কোন কথা কহা কর্ম্ম। যে-পারিল ভোগের এবং সংস্কার বশতঃ তাহারা যে শেষ দিকে কাজের জন্যের নিমিত্ত উপযুক্ত করিতে, যে পারিল ভোগের জন্যেই কিছুদিন শেষ মানিয়া লয়। পারিল অবশেষে আর শেষ মানে না।"

28-2-31 Contd

প্র: শিশির বাবু — দীক্ষের কি মূল্য হয়?

উ: মা — "তাহার হয়
"যাহারা এর মূল্যের অতীত তাহাদের আবার মূল্য কি?"

মা: "তবে হইল এরের বিশ্বাস, মূল্য হইল এরের সংস্কার।"

এবার কবিকাহিনীর কথা প্রশ্ন দেখিয়াছেন যে ক্ষুব্ধ বিশ্বাসের কথা বলিয়াছেন।

তার খুসীর সাথানি বলিলেন —

28-2.31 [illegible]

[illegible]

[illegible]

[

গিরিধর -

20-8.31

সুরেশ [illegible] হইয়া [illegible] যে তাহার [illegible] হইবে না পাইয়া যাইবে।

মা — "আমার [illegible] কথা [illegible] আমার যে [illegible] তার [illegible] আমার [illegible] দরকার —।"

পাশুত — ××××× [illegible] যাইতেছে।

মা — [illegible] আমার মনে পড়িতেছে [illegible] যে তার [illegible] কাল [illegible] 3 আসিয়া যাইবে। [illegible] পারে। তার পর [illegible] সম্বন্ধে [illegible]

১ ১ ১ ১ ১ ১ ১।

বীরেন — [illegible] সব [illegible] হইয়া আছে, [illegible] কাজ [illegible] দরকার হয় না।

মা — "সমস্তই [illegible] করিয়াছি"।

21-8-31

গেওহর (নাথ)

ইহাদের — স্বাধীনভাবে কি করিয়া চরণামৃত পাওয়া যায় তার উপায় কাহাদের কথা বলিয়া দিবেন।
উত্তর — একটি পাত্রে চরণামৃত লইয়া, কিন্তু আপনার গোর ত্যাগের পর সেই পাত্রে ভরে স্বামীর গোর তখন চরণামৃত কে আর পাইবে?

প্রশ্ন — " " বৈষ্ণব সাধুর কথা — কিন্তু গুরুর সময় (চতুর্থের পানীয়ে) হয়, না হয় গুরুর আপনারিগণ কিরূপে পাইবে?
গুরু ও শিষ্যকে পৃথক সেবন — তাহা না হইলে গুরুর পাত্রে কোন শিষ্য পাইবে। গুরুর ভাবিত — বৈষ্ণব চরণামৃত পাইলে উপরের আপনারিগণের সাথে পাওয়া যায় — অর্থাৎ শিষ্যের বিশ্বাস ও গুরুর।

আপনারিগণ বলা হইয়া কাজ করে এবং তাঁহার অবর্তমানে শিষ্যের মনের প্রেরণে ও ভক্তিতে কাজ করে।"

—০—

প্রশ্ন — সুরেন্দ্র বাবুর (কাঁঠালপুরের) ভগ্নি সুরেন্দ্রের সম্মুখের কথা শুনিয়া মন বলিলেন — "বড় লোকের সম্মুখ হইলে সরল কথা, যদি ভাল হয় তাহা রাখিবে।"

উত্তরের — সম্মুখে বলিলেন (তখন দাদার গেওহর কাছে বসিয়া) — "মাইল, পাইল ও বড়াইল মাটিয়া যাইবে।"

শেষ বিদায়ের ভাবনার সম্বন্ধে (সকলের প্রতি) বলিলেন — "আমার সেবা সময় কে পালিত পুত্রের ভাবে নিশ্চয় ছেলের চেয়ে সেবা লোকের MM. (এবং কি বলিব বলিলেন ভক্তিমাতা)

21-8-31 — Contd.

মা — "তোমাদের ধন যত অগাধ হইবে
ততই আমাকে বেশী আঘাত দিতিবে।"

(এই কথা আমার বেশ মনে আছে
কারণ — ঐ সময় ৫ বছর বয়সে
দেখে 3 বার এমনি তাহার ভক্তিমূর্তি দেখি)

মা — "বাড়ী আছি ফিরিয়া কিছু
বলিতে পারি না। তার ইচ্ছা আমরা
তোমার পিতা হইব সাধ্য কাহার অধিক
দেখিয়া যাইব। তোমার বাড়ির
দুঃখ তোমিয়ে আমি অবিচল
পারিব।"

মা — "আমি এখন তোমার কিছু
থাকা হয় — অবশেষে তাহারই বন্ধু।
তার পর মুক্তিভাবে যদি অধিক কোন
পুরস্কার, অথবা তাহাদের আমি
কিছুতেই ভয় করে না।

21-8-31 Contd.

মা — "কখনও অধিক থাকিয়া না হইবে
চলে না।"

মা — "দাসীর আর মুক্তাদের কোথা
আমি বড় কষ্ট পাইয়া। ইহাদের
মধ্যের বাধু হয়।"

6-9-31 সেই হয় হইল না অন্য

বিদ্যালয় ৩৩ না হইল — সেই দিন
মুলো ৩ খানি (আনের ভাই)।
কলিকাতা হইল টাকা (সাল অন্য
বাসা ৩৩ না হইল। ঐ সকালে
সকালে ঐ গাড়ি কলিকাতা হয়।
সকালে বেড়াবার গিয়েছিল।

4-12-31 — পুরী — ভুবনেশ্বর

~~শুক্রবার~~

গণনা

শুক্রবার — আমি পুরী বেড়াতে যাব —
নিকটে বসিয়াছি — ছেলে সময় — আমাদের
যে ছিল ছাত্রীকে দিয়া গণাইব যে
কত পর্যন্ত তাহার ধারণা হইল (আর গণনার ধারা)
বলিলাম তাহার কতটি গণনা আমাকে
শিখাইল। ১-১০ কাটি মন্দির — কাকাই — মন্দিরটি
বলিলেন আমি বেড়াতে যাইব, তাহার
২ টি কার্ড দিলাম। বোধ ও বোড় = কার্ড দিয়ে
ও আবশ্য
বাধ্য ও বাধ্য = নিষ্ঠুর
ও মন্দির
ইচ্ছা = কার্ড দিয়ে বোধ
বোড়

২নং গণনা — আর একটা গণনা — কাঠ কাটি
দিয়ে না বোড়াতে। এক ছিল কাঠি দিয়ে
বলিলাম ও বাই মনে বোধ

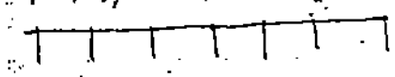

[illegible] বিবিধ। [illegible] বিবিধ
[illegible] সাধু কার্য নিষিদ্ধ হইল।

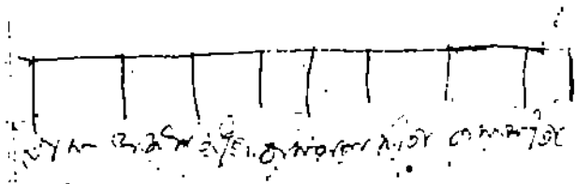

[illegible] = [illegible] কার্য নিষিদ্ধ
অতিথি = [illegible] সাধু কার্য নিষিদ্ধ
[illegible] বিবিধ [illegible]
[illegible] হইল।

24-2-32. সন্ধ্যা ৫টার পুরী এক্সপ্রেসে B
25.2.32 সন্ধ্যা ৭টায় 26-2-32
কলিকাতা এক্সপ্রেসে 3 10-24 Am.
সন্ধ্যাতে গেন্ডারিয়া ৩টার ২২শে।
Reached Puri & left with Mother
for Deogha via Calcutta on 25/2
& for Deogha on 26-2. 10-24 Am. Tue

25.2.32 — ভুবনী - ভবিষ্যদ্বাণী

R এর কলিকাতা হতে — "কিছুদিন পূর্ব্বে
Prophecy আমার মনে ভাসিয়াছে এবার মুক্তের
কাজকে ও বলিয়াছি যে ধীরেনের
কোম্পানীর কাজের কলিকাতা ২২শে
ফিরি যোগাড় হইবে। প্রথমে মুক্ত ভাবে
(হেথা) কয়েকজনের নিকট ২২শে
পরে বাইরে কাজ আরম্ভ হইবার
ইচ্ছা। তার পর বড় ইচ্ছাও আছে।

Note — This is a prophecy regarding the finance from S.M. Sen which was rec'd in April in 1932.

সেউজিকে ও কবচ দিতে বলিলেন

25/2/32 (Contd)

ঈশ্বরের ব্যবসা সম্বন্ধে :-

মা "কারবার আরম্ভ কর। অল্প পরিশ্রমে বেশী টাকা পাওয়া যায় তাহাই ইচ্ছা। সেই কবচ ঈশ্বর দিতে থাক। কয়েকটি উপকার হইলে নাম পাইয়া যাইবে। সাহস করিলে চেষ্টা করিলে পার। আগের লোকের ঈশ্বর বলে কার্য্যসিদ্ধি করিতে চাহিলে না হয় লোকে বিশ্বাস করিবে না। ইহা একটা ঈশ্বরের ব্যবসা। সন্তোষজনক বা বাহাদুরি করিতে কথা দিও না। ইহাতে ব্যবসাদারী বুঝা যায়। ঈশ্বর পরিবর্ত্তে কার্য্যসিদ্ধি অমক অমুক সালের কবচ দিও। কবচ দিয়া তাহা ধর। লোকে যখন ইচ্ছা করে করুক।"

26-2-32 Contd

কবিরাজের ব্যবসার কথা বলিলেন।

মা "ঈশ্বরের ব্যবসা চলিতে থাকুক। ব্যবসাতে ধনী হইবে কারণ সেমিয়াদি অর্থাৎ অল্প পরিশ্রমের ব্যবসা। কবচ দেওয়া অনুমোদন করিলেন। সুরেশ ঘোষ তাহারী সোনারের কথা বলিলে মা বলিলেন "তাহা অনেক পরিশ্রমের ব্যবসা।"

মা বলিলেন - "এক এক সময় মনে হয় সেই ছুটিয়া যাই তখন ধীরেনের ধারা হওয়ার পূর্ব্বে গেলে ধীরেন বলিবে ফাঁকি দিয়া গেল। সেই ভাবের একমাস পরে ধারা হইলে ও এই একমাস সে তাহা মনে করিতে পারে। এই কার্য্যেও কষ্ট সহ্য করিয়া বাঁচিতে হইতেছে। ধীরেনের ধারা হওয়ার পূর্ব্বে সে তাহাকে বাক্য দিয়াছি। কেন বাক্য দিয়াছি সে অন্য কথা।"

6-3-32 — Saturday.
27th Phalgun

5-3-32 — কলিকাতা
ইলেক্ট্রিক্যাল এক্সপোজিশনের সহিত আমার
একটানা ৩ সপ্তাহ ধরিয়া ৫০০০ লোক
আসিতে থাকে। সিনেমা বন্ধ
থেকে ৩ দিন ২টি করিয়া B
শো হবে ~~[illegible]~~ থেকে ৩ দিন ২টি
করিয়া ৫ দিন ২টি করিয়া।

থেকে —
শ্রীযুক্ত বলিলেন — "চৈত্রী মাসের বন্ধ
সম্বন্ধে নিয়ম আমিত।"

"নবাব হইতে শ্বশুর বড়
লোকটির তাহার সাথে কথাবার্তা
মানিতে না — কথাবার্তা করিয়া লোকটিকে
না — ঠিক ঠিক লোকটির স্বাভাবিক
ভাবে শ্বশুর লোকের না। নিজের বিষয়
ভাবে চলিতে নিয়ম নিয়েছে।"

6-3-32 (contd.)
"বিনয়ের ঘটকতা ও বিদ্যা কখনও
ভাবে না।"

আ — ঈশান, তোমার বিবাহের তুমি
শোনিয়াছ?
ঈ. ঈশান — "আর মাত্র ১৫/১৬ দিন বিলম্ব।"
আ — "কিন্তু কিছু ভাবো নাই। নবাব
তিনি আবার কত লোককে বলিয়াছেন।"
সুরেশ বলিল — "২২০ তোমাকে বলা
হইয়াছে সবাই তোমার ছেলে হইয়া
গেছে।"

Note — সুবিখ্যাত নাট সুরেশের
কুশল নিয়ে বলে যে নবাবের বাড়ি
চটিয়াছে তাহার কি বলিয়াছিল।

৪। কথা প্রসঙ্গে মা বলিলেন যে সাহেবের লোকেরা সকলেই সুবিধা। সেনাবাহিনীকে সাহায্য করিবে না। কারণ কাজ কারবার নিয়ন্ত্রণ ইত্যাদি বিদেশে করিয়াছে। দেশের লোকেরা কোন ক্ষমতার পায় নাই।

৫। সন্ধীপ সম্বন্ধে বলিলেন — "সেই জমিতে ফসল নাই সিংহ বাড়ির না বলিয়া চুপ করিয়া থাকে।"

৬। সীতার কথা উঠিল — সীতার সম্বন্ধে মা বলিলেন "অবাধ্য হইয়া গেছে।"

— • —

Deoghar Trip 20th

10-7-33.
26th Asar 1340 Bs.
Monday.

{ 7th July I started for Deoghar & stayed there till the 10th July & reached Calcutta on 11th.

দেওঘর:-

১। কথা প্রসঙ্গে মা বলিলেন — সকলেই সেনাবাহিনীর সাহেবের লোকেরা সাহায্য করিল না। কেন? 3 সপ্তাহ পরেই সাহেবরা তাহার ক্ষমতা কাড়িয়া কাজ করিবে যে তাহার নিয়ন্ত্রণ কাজ করিবে — সেজন্য তাহারা যোগ দিয়াছে।

২। আমি (ভীষ্ম) সাহায্য করিলে কি দিবে না দিবে যে বিষয় বলিয়া করিয়া লইব কিনা জিজ্ঞাসা করিলে — মা বলিলেন — "তোমার সাথে থাকিবার কথা মাকে ও তাহা থাকা বলিয়া করিয়া লইবা।"